EL NAZARENO

18 DE OCTUBRE DE 2018 • AÑO XXIV • Nº 1.134 | PERIODICO SEMANAL INDEPENDIENTE | DECANO DE LA PRENSA GRATUITA DE ANDALUCÍA

El Tiempo

JUEVES	VIERNES	SÁBADO	DOMINGO
M: 19° m: 13°	M: 21° m: 11°	M: 23° m: 12°	M: 24° m: 14°
Intervalos nubosos con lluvia	Descenso de las mínimas	Nubes con lluvia escasa	Cielos muy nubosos

Taxi Valme
www.radiotaxidoshermanas.es
Dos Hermanas - Montequinto
Tlf.: 95 567 00 00

Dos Hermanas vibra en las vísperas de Valme

Ya está todo casi a punto para emprender la Romería hasta Cuarto este domingo

Se acerca el Tercer Domingo de Octubre y Dos Hermanas ya tiene casi todo preparado para vivir, un año más, la Romería de Valme. Antes de alcanzar esta fecha tan señalada en el calendario nazareno, quedan algunos momentos cargados de significado como las ofrendas de la juventud y los exornistas de carretas y galeras, Besamanos de la Virgen y la Misa de Romeros, cantada por el coro de la hermandad.

www.gremisur.com
Pady
Artículos de Peluquería y Estética
Visítanos e Infórmate de nuestro programa de puntos
Avda. Reyes Católicos, 80
t. 954 72 79 52
C/ Botica, 25
t. 954 72 74 63

FACTORY ELECTRODOMÉSTICOS ARCO NORTE
REBAJAS todo el año
en electrodomésticos y productos de descanso
www.electrodomesticoslowcost.com
Avda. Adolfo Suárez, 44
Tel. 955 98 55 34
Tel. 685 80 53 02

TOYOTA
PACO JIMÉNEZ, S.L.
Servicio Oficial
Talleres y recambios
Mecánica y electricidad
Carrocería, chapa y pintura
Revisiones de mantenimiento
Asistencia en garantía
C/ Toneleros, 75
41702 Dos Hermanas
Tel.: 95 472 53 30 – 659 589 067
toyota@pacojimenez.es
www.pacojimenez.toyota.es
RED OFICIAL TOYOTA

OFERTA DE TRABAJO
Se necesita mujer entre 20 y 40 años con experiencia en venta directa, preferiblemente en el sector de la publicidad
Interesados
Mandar C.V. al correo electrónico:
jlolivares@communicare.es

Clases Particulares para Primaria - ESO - Bachiller
TeleTeacher®
Avda. Cristóbal Colón, 38 605806413

TOLDOS CHAMORRO
LA BUENA SOMBRA
TOLDOS PERSIANAS MOSQUITERAS
FABRICACIÓN, VENTA Y REPARACIÓN.
PRESUPUESTO Y COLOCACIÓN RÁPIDA.
C/ REAL UTRERA, 127
95 472 97 72
info@toldoschamorro.com

Novedad Microinjerto Capilar
Los mejores profesionales, con más de 10 años de experiencia en Cirugía Capilar
Primera consulta + presupuesto GRATIS
La solución definitiva a la Alopecia
Técnica F.U.E. (Follicular Unit Extraction)
Sin cicatrices, rápido: en un solo día, sin dolor y se usa el propio pelo del paciente.
MEDICINA Y CIRUGÍA ESTÉTICA
MODEL BELL
Avenida de España, 112 • www.modelbell.es
Consúltenos 955 320 108

AGENDA EXPRESS

domingo 20

Exposiciones

Hasta el 20 de octubre se podrán visitar las exposiciones sobre Cartelería y Dibujos y poemas en el Centro Cultural La Almona.

jueves 25

Música

Niña Pastori ofrecerá un concierto en el Auditorio Municipal Los del Río el día 25 de octubre, a las 21.30 horas. Entradas: www.doshermanas.es

sábado 27

Copla

El Teatro Municipal acoge el espectáculo 'Pasión por la copla', a las 21.00 horas. Entradas, en la hermandad de Amargura.

STAFF

EDITOR
PRENSA NAZARENA S.L.
C/ Fernán Caballero, 8
41700 Dos Hermanas
Sevilla
t. 955 664 594
t. 637 519 824
f. 955 666 505

DIRECCIÓN
José Luis OLIVARES
joseluis@elnazareno.es

PRODUCCIÓN
Francisco DELGADO
elnazareno@elnazareno.es

REDACCIÓN
laura ROCHA
redaccion@elnazareno.es
valme j. CABALLERO
cultura@elnazareno.es

IMPRESIÓN
DISTASA
distribuciones ALIADAS S.A.
C/ Río Viejo, 60
Polígono Industrial La Isla
41703 Dos Hermanas
Sevilla
t. 954 930 168
f. 954 930 384

DEPOSITO LEGAL
SE -69-2010

PUBLICIDAD
t. 637 519 817
publicidad@elnazareno.es

Prohibida la reproducción total o parcial de esta publicación. La dirección no se hace responsable de las opiniones de los colaboradores ni de los articulistas.

Cartas al director

Parlamento incompleto

Sin gitanos y sin gitanas. Esa es la verdad. Ese es el gran agravio que se nos infringe a los más de 350.000 ciudadanos que somos andaluces de pleno derecho. La falta de representantes de la comunidad gitana en el Parlamento andaluz, en un territorio donde viven la mitad de los gitanos y gitanas españoles, supone una falta de consideración por parte de los partidos que concurren a las elecciones y un comportamiento de infinita torpeza política como hasta ahora se ha demostrado.

La Junta Directiva de la Unión Romaní, cuya implantación en Andalucía es sumamente significativa, siempre se ha manifestado dolida por la falta de respuesta con que los dirigentes políticos han reaccionado a nuestra petición constante de que se incluyeran en sus listas electorales a ciudadanos gitanos y gitanas, militantes de sus partidos o que sin serlo gozaran del prestigio y la aceptación suficientes no solo de los miembros de la comunidad gitana sino de amplias capas de la ciudadanía andaluza. Ni caso. Por eso no queremos dejar pasar en esta ocasión la oportunidad que se nos presenta de hacer pública nuestra protesta y al mismo tiempo nuestra petición.

Andalucía no es la tierra de las tres culturas sino de las cuatro. No solo las de las tres tácitamente reconocidas como son la cristiana, la musulmana y la judía. Falta la cultura gitana. Es verdad que los gitanos llegamos los últimos al territorio andaluz, 1462 fue el año en el que el Condestable don Miguel Lucas de Iranzo recibió en Andújar (Jaén) a la primera caravana de gitanos capitaneada por el Conde Tomás, pero no es menos cierto que nuestra presencia ha sido el gran revulsivo que ha sido capaz de transformar a aquella sociedad inconexa, muy dividida territorial y políticamente, y a la que aún le faltaban 30 años para que los Reyes Católicos entraran en Granada y diera comienzo al nacimiento de una nueva realidad política, fuerte y unida llamada España.

Llevamos más de 500 años viviendo en Andalucía y la Andalucía actual se parece muy poco a la que construyeron los cristianos y los musulmanes en la Edad Media. La profesora de historia medieval Gloria Lora dice que es un mito referirse a las tres culturas como ejemplo de convivencia: "Una cosa es convivir pacíficamente, y otra cosa es coexistir. Cristianos y musulmanes conformaban las sociedades que coexistían en la Edad Media sobre el suelo andaluz, pero estaban enfrentados y se negaban mutuamente los unos a los otros". Con la comunidad judía las cosas fueron muy diferentes porque ellos fueron expulsados de España en 1492 y de Portugal en 1496. Sus bienes fueron confiscados y repartidos entre la nobleza y el clero, pero a partir de entonces poco pudieron hacer para configurar la nueva Andalucía. Nos han quedado las juderías y el recuerdo de su mejor época de esplendor cuando Al-Andalus, bajo el dominio de Abderramán III, permitió el florecimiento de su cultura que culminó en la figura de Maimónides durante el periodo almohade.

Los gitanos llegamos a Andalucía unos años antes de que se produjera la expulsión de los judíos y por múltiples razones, que aquí sería imposible de exponer, se produce el arraigo que ha culminado con la certeza de no saber si los gitanos están andaluzados o los andaluces agitanados.

Ser gitano o gitana en Andalucía imprime carácter.

No existe en Andalucía una corriente de pensamiento popular en el que los ciudadanos se identifiquen, en términos generales, con los musulmanes. Se les respeta, ¡no faltaba más!, pero nunca he oído a nadie decir: "mi abuelo era musulmán o yo soy mitad cristiana y mitad musulmana". Y lo mismo sucede con la comunidad judía. Sin embargo no sería arriesgado afirmar, como dice el nuevo doctor en Derecho Diego Luis Fernández, gitano y andaluz de pura cepa, que: "Andalucía también es gitana".

Lo gitano impregna de forma evidente la cultura andaluza y configura un modelo de ciudadanía peculiar. No hace demasiado tiempo se produjo en España un intenso debate sobre si el fenómeno de la inmigración masiva que se experimentó en el país debía canalizarse a través de las reglas que establece la multiculturalidad o bien por las que definen la interculturalidad. Debo decir que he participado en más de un debate sobre cuál de los dos modelos convenía más a la nueva estructuración poblacional a la que se abocaba España. Yo nunca lo dudé. Desde el primer momento me decanté por el modelo intercultural. Primero porque la interculturalidad ha sido la que ha hecho posible el modelo de convivencia que con enorme éxito se ha implantado en Andalucía. Segundo, porque siendo gitano he podido comprobar como 'lo gitano' ha llegado a formar parte de las entretelas del pueblo andaluz. Hasta la UNESCO llegó tarde a la hora de definir la interculturalidad, porque los andaluces llevábamos practicándola al menos desde que los primeros gitanos entraron en Jaén hace ya más de cinco siglos. "La interculturalidad -así la define el alto organismo de las Naciones Unidas- se refiere a la presencia e interacción equitativa de diversas culturas y la posibilidad de generar expresiones culturales compartidas, adquiridas por medio del diálogo y de una actitud de respeto mutuo".

¿Cómo se puede ser Diputado o concejal en España?

Llevo muchos años librando la batalla, hasta donde puedo alcanzar, del cambio de la Ley Electoral que rige en nuestro país. Hasta que se dictó la Ley Orgánica 5/1985, de 19 de junio, del Régimen Electoral General, nos hemos venido rigiendo por el Real Decreto-ley de 1977 que estableció la forma de elección de los primeros diputados y senadores de la democracia. Yo asistí al alumbramiento de aquella Ley preconstitucional gracias a la información que nos transmitía el profesor Jiménez de Parga. Sin duda fue una Ley buena y necesaria. Gozó de la bendición de Felipe González, de Santiago Carrillo, de Manuel Fraga, de Adolfo Suárez, de Jordi Pujol y de Javier Arzallus pero todos ellos dijeron, sin excepción, que cuando el pueblo español se diera a sí mismo una Constitución aprobada en referéndum se procedería a la elaboración de una Ley Electoral hecha con las aportaciones de los nuevos diputados y senadores que estaban por llegar. Y no ha sido así hasta 1985 en que se dio cumplimiento al artículo 81 de la Constitución que establece la necesidad de que las Cortes Generales aprueben, con carácter de orgánica, una Ley que regule el régimen electoral general.

A lo largo de mi dilatada vida política he recibido muchas presiones de gitanos y gitanas altamente concienciados animándome a crear un partido político gitano. Siempre me he negado. En primer lugar porque en España costaría mucho entender la existencia de un partido étnico. En otros países esa dificultad no existe, pero aquí somos como somos y pare usted de contar. En segundo lugar mi negativa está justificada porque con la actual Ley Electoral no se alcanzaría ninguno de los objetivos de representación a los que legítimamente podemos aspirar. En resumen debo manifestar que a mí, en términos generales, la Ley Electoral que me gusta para el Congreso de los Diputados es la que rige en Alemania para el Bundestag y para las municipales la francesa.

Si quieren contar con nuestros votos deberían contar también con nuestros candidatos.

Después de 40 años de vida democrática es incomprensible que el Parlamento de Andalucía no haya contado jamás con un Diputado o Diputada gitanos cuando en otras autonomías, Comunidad Valenciana y Extremadura, sí los han tenido. Es un hecho incomprensible para muchos gitanos y gitanas que militan en partidos andaluces que tienen representación parlamentaria, como lo es para mí también.

No soy enemigo de las primarias aunque estoy convencido de que las carga el diablo. Por eso quiero el régimen electoral alemán que es el que permite que los partidos puedan llevar en sus listas a hombres y mujeres de reconocida valía, no solo para que atraigan votos entre quienes tienen ascendencia, sino para que luego, en la labor legislativa, opinen con conocimiento y aporten soluciones viables a los problemas de los que tienen un conocimiento privilegiado.

Hace años que me lo vienen diciendo, especialmente la generación de jóvenes gitanos bien formados. Titulados y profesionales cualificados que reclaman ser protagonistas de su destino:

"Tío Juan de Dios, parece que los partidos políticos solo quieren nuestros votos. Durante las campañas electorales todos vienen a vernos. Incluso usted mismo lo ha hecho durante tantos años. Pero ¿no cree usted que ya ha llegado la hora de que también nos den la oportunidad de que seamos nosotros los que levantemos la voz en el Parlamento, como usted lo hizo durante tanto tiempo en Madrid y en Estrasburgo?".

Y llevan razón. En las pasadas elecciones andaluzas se quedaron en su casa, pasando olímpicamente de las urnas, 2.266.104 ciudadanos. Y yo me pregunto y pregunto a los líderes políticos andaluces: ¿Acaso 350.000 gitanos y gitanas andaluces, que suponen el 4,3% de la población de Andalucía, no merecen un puesto de salida en sus listas que les garanticen la presencia de una voz autorizada perteneciente a una población tan numerosa como cualificada en nuestra tierra? ¡Piénsenlo!

Juan de Dios Ramírez-Heredia, presidente de Unión Romaní

También se ha actuado en la Avenida 4 de Diciembre (antigua N-IV) con la ejecución de acerados peatonales, carril bici, farolas y zona de arbolado.

El proyecto se ha ejecutado a cargo del Plan Provincial de Inversiones Financieramente Sostenibles 2017

Abierta al tráfico la carretera de La Isla tras las obras de desdoble ejecutadas

Las obras de desdoble de la carretera de La Isla (SE-3205) entre la Avenida 4 de Diciembre (antigua N-IV) y la glorieta que da acceso a las barriadas de Las Portadas, La Motilla, El Caballo y La Hacienda han concluido. Durante este fin de semana esta vía se ha reabierto al tráfico rodado. El proyecto se ha realizado con presupuesto del Plan Provincial de Inversiones financieramente sostenibles 2017 (Supera V).

Las obras comenzaron con la instalación de un colector de 1.800 que conecta con el existente en la Avenida 4 de Diciembre. Posteriormente, se ha construido un carril más en cada sentido de la circulación. Se ha renovado el alumbrado público, se ha procedido al ajardinamiento de la zona, se ha construido carril bici, acerado, se ha ejecutado la glorieta en la N-IV, etc.

De esta forma, se ha dado continuidad a los cuatro carriles de la carretera de La Isla (SE-3205) hasta la intersección con la glorieta y estudio de sus bordes, por un lado, con el polígono Industrial S-7 Autovía y por otro, con el Camping Willson, dotándolos de nuevas infraestructuras urbanas, adaptando las rasantes y continuando los tratamientos de recorridos peatonales, se explica en el proyecto.

"El tramo, a la altura del camping Willson, cuenta con grandes acerados, carril bici, ajardinamiento, etc.

La sección del nuevo viario en la carretera de La Isla tiene una anchura total de 34 metros, contando a cada lado con nueve metros de acerado, dos carriles de rodadura de 3.5 metros, una mediana de dos metros y un carril de aparcamiento en el borde del Polígono industrial S-7 Autovía de 2.25 metros.

El carril bici, con una anchura de 2.25 metros, discurre por la margen del camping Willson y se resuelven los cruces junto a los pasos de peatones en torno a las dos glorietas.

Se ha ejecutado un acerado peatonal desde la nueva glorieta de la antigua N-IV separando la vía de servicio, con las mismas características al ejecutado desde La Motilla a la glorieta sita entre la SEAT y el parque comercial Sector 13- Dr. Fleming, es decir, con una anchura media de siete metros contando acerado peatonal, zona de arbolado y farolas y carril bici.

A FONDO

Asuntos aprobados en la Junta de Gobierno Local

La Junta de Gobierno Local del Ayuntamiento de Dos Hermanas ha aprobado las certificaciones de obras correspondientes, la primera, al acondicionamiento del sótano-2 en aparcamiento de la Plaza del Arenal; así como las certificaciones nº 9 y 10 y última de las obras de reordenación de la intersección de la antigua N-IV con avenida Cristóbal Colón y conexión con Carretera de La Isla (SE-3205), que se incluye dentro del programa general Supera V. Entre otros acuerdos, se ha aprobado el plan de seguridad y salud y de gestión de residuos de las obras de mejora urbana en el Polígono Industrial de La Isla, calles Hornos, Foro, Termas y Acueducto.

Por su parte, se ha presentado el acta de recepción de las obras de acondicionamiento en el Centro Cultural Miguel Delibes, de Montequinto.

Segundo premio del Euromillón, en la ciudad

La Administración de Loterías nº 2 de Dos Hermanas, 'El Gato Negro', ha otorgado un segundo premio del sorteo del Euromillón. Concretamente, un vecino de Dos Hermanas ha conseguido un premio de 210.510,99 euros.

Según explican desde esta administración ubicada en la calle Canónigo nº 5, se trata de un cliente habitual por lo que el premio se ha quedado en la ciudad.

En España ha habido dos de los cinco acertantes de este segundo premio en Europa. Uno es el de Dos Hermanas y otro acertante reside en Santa Cruz de Tenerife.

Se trata de la primera vez que 'El Gato Negro', que abrió sus puertas en septiembre de 1981, otorga un premio del sorteo del Euromillón.

Desaparecido en Lebrija y visto en Dos Hermanas

Agentes de la Guardia Civil buscan desde el lunes a un vecino de Lebrija. Fuentes del Instituto Armado han informado que la familia presentó la denuncia de su desaparición el lunes a las 11.30 horas, después de que este hombre cogiera un tren de Cercanías en Lebrija, se bajara en Dos Hermanas y se perdiera su pista.

José Antonio Mirandas Cano, de 34 años de edad, mide 1,87 metros de altura y pesa 98 kilogramos. La última vez que lo vieron vestía un chándal azul oscuro con un número blanco en el pantalón, deportivas oscuras y mochila roja y azul oscuro. Las personas que hayan podido ver a José Antonio Mirandas Cano o dar alguna pista sobre su paradero pueden contactar con el teléfono de emergencias 112, con los Cuerpos y Fuerzas de Seguridad o bien con la asociación SOS Desaparecidos en los teléfonos 642650775 o 649952957.

El Jefe de la Policía Local se jubila

El Intendente Jefe de la Policía Local de Dos Hermanas, Antonio Lora, se jubila. El Concejal de Movilidad, Antonio Morán, quiso agradecer públicamente su labor realizada al servicio de Dos Hermanas durante casi 40 años de servicio, aprovechando la última rueda de prensa en la que le acompañaba.

"Toda una vida entregada a esta profesión que tanto le gusta", indicó el edil dándole las gracias en nombre de toda la Corporación municipal y de todos los vecinos y vecinas por haber "desarrollado esta magnífica labor durante todos estos años con gran profesionalidad. Gracias en nombre de Dos Hermanas", sentenció Morán.

Por su parte, el Jefe de la Policía Local agradeció estas palabras de gratitud y declaró haber trabajado con "mucho cariño e ilusión los 39 años dedicados a esta profesión. Siempre he procurado volcarme. Ilusión y ganas no me han faltado

Detenido por robar en viviendas

Agentes de la Policía Nacional han detenido en Dos Hermanas, a M.P.M. de 34 años de edad, como presunto autor de múltiples robos mediante la técnica del escalo en azoteas y patios de viviendas de Dos Hermanas, concretamente ubicadas en la zona centro de la localidad. El ladrón sustraía los compresores de aire acondicionado con sus tuberías de cobre, las antenas con el cableado, los termos de gas y hasta el cobre de las conexiones de agua de estas viviendas de Dos Hermanas. Todo este material, posteriormente era vendido entre las chatarrerías de la localidad.

La investigación se inició a mediados del mes de agosto, cuando se recogieron varias denuncias de robos en azoteas y patios de viviendas. Todos los robos presentaban unas características claramente coincidentes. El autor accedía a las zonas, mediante la técnica del escalo; Los efectos sustraídos, en la mayoría de los casos eran tubos y cables de cobre compresores de aires acondicionados y antenas. Este modus operandi centró la línea de investigación de los agentes y tras varias diligencias consiguieron identificar al autor.

Jornadas formativas para los profesionales de San Hilario

El Centro de Salud San Hilario ha acogida unas jornadas formativas sobre prevención de agresiones a profesionales sanitarios impartidas por miembros de la Policía Nacional.

Los centros de salud Nuestra Señora del Castillo de Lebrija y San Hilario de Dos Hermanas, pertenecientes al Área de Gestión Sanitaria Sur de Sevilla, se han beneficiado de esta iniciativa, que se está desarrollando por todo el país. Se enmarca en la publicación de la Instrucción 3/2017 de la Secretaría de Estado de Seguridad, sobre medidas policiales a adoptar frente a agresiones a profesionales de la salud. Estas jornadas formativas tienen como objetivo prevenir y afrontar con seguridad, mediante técnicas de escucha activa y contención verbal, aquellos casos que pudieran derivar en agresiones físicas y/o verbales.

Además, las jornadas celebradas han permitido informar de la figura del Interlocutor Territorial Sanitario como canal de comunicación permanente con la Policía Nacional y de las nuevas medidas que está desarrollando la Secretaría de Estado de Seguridad.

Es el caso de la adaptación de la aplicación 'Alertcops' para este colectivo, que proporcionará una respuesta inmediata, eficiente y discreta por parte de la Policía Nacional ante situaciones críticas.

Los asistentes han podido unificar criterios para avanzar en la prevención sobre agresiones a profesionales, aprender a identificar posibles situaciones conflictivas así como identificar el perfil de los potenciales agresores y, llegado el caso, saber cómo actuar.

Curso de manipulador de alimentos

La Federación Nazarena de Comerciantes, Fenaco, pone en marcha un nuevo curso de manipulador de alimentos que se celebrará el día 24, miércoles, a 11.00 horas en la sede de Fenaco en Plaza del Emigrante nº 11, Planta 1ª. Módulo 4. Los interesados pueden ponerse en contacto con la Federación en el teléfono: 954721139 o a través del correo electrónico:

fenaco@dos-hermanas.com

Jornada de rendición de cuentas en IU

Los concejales de IU Fran García Parejo y Paqui López Adame realizarán esta tarde a partir de las 19.00 horas en la sede de IU una rendición de cuentas anual. En este acto, contestarán las preguntas de las personas asistentes, así como las recibidas por redes.

Exposición del censo electoral de la localidad

Hasta el próximo día 22 de octubre permanecerán expuestas en el Negociado de Estadística del Ayuntamiento nazareno y en la Oficina Municipal de Montequinto las listas del censo electoral cerrado el día 1 de agosto, de cara a las próximas elecciones autonómicas convocadas para el día 2 de diciembre.

El objetivo es poder examinarlas y formular las reclamaciones pertinentes sobre inclusión o exclusión, en horario de 9.00 a 13.30 horas.

Taller sobre cierre de ventas en Tixe

Tixe, Asociación Empresarial ha organizado un taller de ocho horas de duración bajo el título 'Always Be Closing. Domina con ciencia las estrategias de cierre de mayor éxito para cualquier tipo de venta'. Se trata de un proceso transformacional en el que se intercalarán la experiencia dinámica y el aporte directo de herramientas y competencias concretas, que inviten a generar un plan de acción inmediato.

El taller se llevará a cabo los días 23 y 25 de octubre, martes y jueves respectivamente, en horario de 16.30 a 20.30 horas en las instalaciones de la Ciudad del Conocimiento, ubicadas en la Calle Manuel Manaute S/N (Entrenúcleos, Dos Hermanas).

Durante el desarrollo del taller se trabajará con los empresarios y emprendedores el poderoso ejercicio de la venta a través de las estrategias de cierre más exitosas.

Para más información e inscripciones los interesados pueden contactar con Tixe en el teléfono 673675672.

EXCMO. AYUNTAMIENTO
DE DOS HERMANAS
Concejalía
de Cultura y Fiestas

HORARIO AUTOBUSES INTERURBANOS

DAMAS www.damas-sa.es

M-131 (DIRECTO)

DOS HERMANAS-SEVILLA			SEVILLA-DOS HERMANAS		
LUNES A VIERNES	SÁBADOS	DOMINGOS	LUNES A VIERNES	SÁBADOS	DOMINGOS
06.30	07.00	07.00	07.00	07.30	07.30
07.00	08.15	08.15	07.30	09.00	09.00
07.30	10.00	10.00	08.00	11.00	11.00
08.00	11.45	11.45	08.45	13.00	13.00
08.15	14.00	14.00	09.00	15.00	15.00
08.45	17.00	17.00	09.30	18.00	18.00
09.30	19.00	19.00	10.15	19.45	19.45
10.00	20.30	20.30	11.00	21.15	21.15
11.00			12.00		
12.00			13.00		
13.00			13.30		
13.30			14.00		
14.00	Sale 15 minutos antes del Hospital del Tomillar		14.30	Llega hasta el Hospital del Tomillar	
14.15			15.00		
15.00			16.00		
16.00			17.00		
17.00			18.00		
18.00			19.00		
19.00	El Arenal-Sevilla (express)		20.00	Sevilla-El Arenal (express)	
20.00			21.00		
21.00			22.00		
22.00			23.00		

M-132 (BARRIADA)

DOS HERMANAS-SEVILLA			SEVILLA-DOS HERMANAS		
07.00	07.00	07.00	07.45	07.45	07.45
07.30	08.30	08.30	08.15	09.15	09.15
08.00	10.00	10.00	08.45	10.45	10.45
08.30	11.30	11.30	09.15	12.15	12.15
09.00	13.00	13.00	09.45	13.45	13.45
09.30	14.30	14.30	10.15	15.15	15.15
10.00	16.00	16.00	10.45	16.45	16.45
10.30	17.30	17.30	11.15	18.15	18.15
11.00	19.00	19.00	11.45	19.45	19.45
11.30	20.30	20.30	12.15	21.15	21.15
12.00	22.00	22.00	12.45	22.45	22.45
12.30			13.15		
13.00			13.45		
13.30			14.15		
14.00			14.45		
14.30	OQ-FE-M= Por Olivar de Quintos, Bda. Federico Echaguy y Avenida Montequinto		15.15		
15.00			15.45		
15.30			16.15		
16.00			16.45		
16.30			17.15		
17.00			17.45		
17.30			18.15		
18.00			18.45		
18.30			19.15		
19.00			19.45		
20.00			20.45		
21.00			21.45		
22.00			22.45		
23.00			23.45		

M-133 (OQ-FE-M)

DOS HERMANAS-SEVILLA	SEVILLA-DOS HERMANAS	
07.30	09.30	OQ-FE-M= Por Olivar de Quintos, Bda. Federico Echaguy y Avenida Montequinto
10.30	13.30	
14.30	17.30	
18.30	20.30	

M-133 (POR OLIVAR DE QUINTOS)

DOS HERMANAS-SEVILLA			SEVILLA-DOS HERMANAS		
06.30	07.30	07.30	07.30	08.30	08.30
08.30	09.30	09.30	11.30	12.30	12.30
12.30	12.00	12.00	15.30	13.00	13.00
16.30	13.30	13.30	19.30	16.30	16.30
20.30	17.30	17.30	22.30	20.30	20.30
	21.30	21.30		22.30	22.30

M-132 B (POR FUENTE DEL REY)

DOS HERMANAS-SEVILLA			SEVILLA-DOS HERMANAS		
09.30	11.30	11.30	08.30	10.30	10.30
11.30	15.30	15.30	10.30	14.30	14.30
13.30	19.30	19.30	12.30	18.30	18.30
15.30			14.30		
17.30	Servicios por Crown y El Copero		16.30	Servicios por Crown y El Copero	
19.30			18.30		
21.30			21.30		

NOCTURNO (PLAZA DEL ARENAL)

DOS HERMANAS-SEVILLA			SEVILLA-DOS HERMANAS		
Horario para viernes y sábados noche	00.00	00.00	Horario para viernes y sábados noche	00.30	00.30
	01.00	01.00		01.30	01.30
	02.00	02.00		02.30	02.30
	03.00	03.00		03.30	03.30
	04.00	04.00		04.30	04.30
	05.00	05.00		05.30	05.30
	06.00	06.00		06.30	06.30

Una pareja nazarena participa en un programa de Antena 3

La pareja nazarena conformada por Eli y Luis participan en el programa de Antena 3 'Intercambio consentido'.

Eli y Luis llevan juntos dos años y medio. Eli (38 años), trabaja como dependienta en un herbolario, negocio que comparte con su pareja. Divorciada y con tres hijos, conoció a su actual pareja y en muy poco tiempo ya vivían juntos. Se encarga también de los tres hijos de él, por lo que juntan seis críos que no se llevan bien entre ellos. Lleva el peso de la casa y se queja de la falta de ayuda tanto en las tareas domésticas como con los niños.

Su marido es extremadamente celoso, no permite ni que quede con unas amigas a tomar un café a mediodía. Se queja de que los celos infundados y la falta de colaboración en casa se está cargando la relación. Además, siente que la familia de él está en su contra.

Luis (46 años), regenta el herbolario con su pareja y comparten el tiempo libre con familia y amigos. Cree que su mujer gusta a todos los hombres, que ellos no paran de mirarla y que ella les presta atención, mientras que su mujer lo niega todo.

No le parece correcto que Eli quede con sus amigas porque "están todas solteras". Le parece que colabora lo suficiente en casa y dice que no soporta sus malos modos cuando discuten, por eso siempre se va de casa cuando eso ocurre.

La nueva apuesta de Antena 3, 'Intercambio consentido' ofrece a parejas en crisis, como la conformada por Eli y Luis la oportunidad para salvar su relación. Tendrán que convivir con otra persona para poder superar su crisis. Es su última oportunidad para continuar con su relación o dejarla en el pasado.

Compartirán casa, cama, vida e intimidad en 'Intercambio consentido' que se estrena esta noche a las 22.45 horas en Antena 3.

Durante dos semanas, ocho parejas con problemas en su relación, se intercambiarán para vivir con un completo desconocido como si fuera su pareja real, en un entorno neutro, sin móvil ni Internet.

El psiquiatra Iñaki Vázquez y la coach Covadonga Pérez Lozana, expertos en terapia de pareja, les enseñarán a apreciar (o no) lo que tenían y reconocer los errores cometidos en su relación.

'Senderismo y Convivencia' de Juventud

El próximo sábado, 27 de octubre, tendrá lugar la primera edición de la actividad 'Senderismo y Convivencia', organizada por las delegaciones de Juventud de los ayuntamientos de Dos Hermanas y Las Cabezas. En dicha actividad los jóvenes de ambos municipios realizarán la ruta de senderismo del río Majaceite (Cádiz). A lo largo del recorrido se organizará un concurso de fotografía a través de redes sociales que tendrá como premio material fotográfico.

Esta actividad está pensada para jóvenes de entre 16 y 30 años. La finalidad de esta actividad es fomentar hábitos saludables a través de la práctica del senderismo en un espacio natural mientras se realiza una convivencia de los jóvenes de ambas localidades. Las inscripciones se pueden realizar en el correo electrónico: dhdivertidasenderismo@gmail.com

Nuevo premio para Juan Carlos Garrido

El cortador de jamón Juan Carlos Garrido se hizo con el tercer premio en el XVIII Concurso al Mejor Cortador de Jamón Nacional de Los Pedroches celebrado en Villanueva de Córdoba en el marco de la XVIII Feria del Jamón Ibérico de Bellota de Los Pedroches. El segundo premio fue para Óscar Hernández Escoriza y el ganador de este concurso fue Javier Lavado Lázaro que además consiguió el premio a la Mejor Presentación y Emplatado y el premio al Plato Creativo. Juan Carlos Garrido recibió el premio de manos de la Alcaldesa de Villanueva de Córdoba, Dolores Sánchez.

Mamografías gratuitas en el Día Mundial Contra el Cáncer de Mama

La Concejalía de Igualdad del Ayuntamiento de Dos Hermanas y Hospital San Agustín (HSA) se unen un año más para promover la calidad de vida y la salud de las mujeres de la localidad mediante acciones de prevención, concienciación y sensibilización. De esta forma HSA realizará mamografías gratuitas a 26 mujeres en el Día Mundial Contra el Cáncer de Mama.

"La lucha contra el cáncer de mama es una prioridad por el impacto y las consecuencias en la sociedad que suponen", explican. A través de un acuerdo, que se firma por segundo año consecutivo, se pretende visibilizar la lucha contra el cáncer de mama y contribuir a la prevención realizando mamografías gratuitas.

Mañana viernes día 19 de octubre, Día Mundial Contra el Cáncer de Mamá, se realizarán mamografías gratuitas en HSA a 26 mujeres seleccionadas por la Delegación de Igualdad, con edades comprendidas entre los 40 y 50 años, en situación de especial vulnerabilidad y usuarias de esta Delegación.

El objetivo de esta colaboración es fomentar la prevención del cáncer de mama y la promoción de la salud de las mujeres.

El Sistema Andaluz de Salud cuenta con un completo programa de prevención del cáncer de mama, que pauta revisiones y mamografías a la población que se estima de riesgo. Pero existe un colectivo de mujeres que, por distintas circunstancias, quedan fuera del proceso y que requieren de acciones de prevención.

Es por ello que la Delegación de Igualdad y HSA acordaron llevar a caso este convenio para llevar la prevención del cáncer de mama a mujeres que no podrían realizarla de otra forma.

La nueva directora gerente del Hospital, María Galera, considera que "facilitar las pruebas diagnósticas a aquellas mujeres que no tienen acceso a ellas es un compromiso de nuestro Hospital con la sociedad y con la salud". "Queremos participar en todo lo que afecte a las mujeres y a la sociedad de Dos Hermanas", insiste.

Por su parte, el Dr. Joaquín Domínguez, Director Médico de HSA, destaca la importancia de la detención del cáncer de mama "para abordarlo a tiempo" y hace un llamamiento a las mujeres nazarenas para que aprendan a realizarse una autoexploración mamaria porque es "un método de prevención tan importante como la mamografía".

En este sentido, el Concejal de Participación Ciudadana y Salud, Juan Antonio Vilches, insistió en la necesidad de llevar una vida saludable cuidando la dieta y realizando ejercicio para prevenir.

Tradicionalmente, Hospital San Agustín se ha caracterizado por su implicación en la lucha contra el cáncer de mama. Muestra de ello es que durante años ha dedicado el día 19 de octubre a la realización de mamografías gratuitas a aquellas mujeres que lo solicitaran.

VIII Marcha contra el Cáncer de Mama

La VIII Marcha contra el Cáncer de Mama con el lema 'Contigo doy la cara contra el cáncer de mama' se celebrará el domingo día 28. Como novedad este año se acortará el recorrido y finalizará en el Ave María. La marcha partirá desde la plaza del Arenal a las 10.30 horas. La marcha irá acompañada por una charanga. En el Ave María se desarrollará una jornada de convivencia. Habrá un castillo hinchable para los más pequeños, diferentes actuaciones, una tómbola benéfica y se realizará una rifa. Habrá servicio de bar con precios populares: bebidas a un euro y tapa a un euro y medio. También se servirán dos paellas donadas a la Asociación Española Contra el Cáncer (AECC).

Todo el dinero que se recaude con la VIII Marcha contra el Cáncer de Mama se destinará a investigación contra el cáncer.

Las inscripciones para participar en la VIII Marcha contra el Cáncer de Mama se pueden realizar en la sede de la AECC situada en la Avenida de Andalucía 120 en el siguiente horario: de 10.00 a 13.30 horas y de 17.30 a 20.30 horas. Las inscripciones tienen un precio de seis euros. Con la inscripción se hace entrega de una camiseta y de una botella de agua.

Talleres en la AV Pablo Picasso

La AV Pablo Picasso pone en marcha diferentes talleres. En la entidad se impartirán Sevillanas femenino y como nueva modalidad también masculino, corte y confección, manualidades y pilates. Las personas interesadas pueden pasar por la sede para inscribirse por la sede de la asociación ubicada en la calle Al Andalus 17.

Halloween en la AV La Pólvora

La AV La Pólvora está preparando una fiesta para celebrar Halloween. Previamente, los días 23 y 25 de octubre de 19.00 a 20.30 horas la sede vecinal acogerá un taller de manualidades destinados a niños y niñas. El sábado 27 a las 20.30 horas la entidad celebrará un concurso de disfraces infantiles. Recibirán premio los tres mejores disfraces. Todos los participantes recibirán un obsequio.

Senderismo en la AV José Crespo

La AV José Crespo está organizando una nueva salida para el domingo día 28 de octubre a Almodóvar del Río. Se visitará el castillo y el Museo Etnológico de Ángel Estévez. Para más información e inscripciones los interesados pueden contactar en los teléfonos: 645983408 o 610751461.

El Club Vistazul cierra el domingo

El Club Vistazul permanecerá cerrado el próximo domingo con motivo de la Romería de Valme. Por otro lado, ya se puede adquirir la Lotería de Navidad que el Club vende en participaciones de cinco euros. Se pueden adquirir en el bar del Club o bien en las oficinas.

Amigos del Pueblo Saharaui

La Asociación Nazarena Amigos con el Pueblo Saharaui tiene a la venta Lotería de Navidad. El número es el 19.276, de la Administración de Loterías Doña Manolita de Madrid. Los décimos se pueden adquirir al precio de 23 euros. El destino principal de este fondo será sufragar el programa Caravana por la Paz 2019 en la que se recogen alimentos para los campamentos de refugiados saharauis.

Por otro lado, la entidad ha convocado elecciones a junta directiva para el próximo miércoles día 24 de octubre. Más información sobre la entidad en el teléfono: 663340064

Inscripción en el viaje a la Costa Tropical

La Asociación de Pensionistas y Jubilados 1º de Mayo ha abierto el plazo de inscripción para el viaje que ha organizado a la Costa Tropical del 17 al 19 de noviembre. Se visitará Frigiliana, Almuñecar, Motril y el Valle Tropical de Río Verde.

El precio del viaje es 220 euros por persona en el que se incluye traslados, alojamiento en régimen de pensión completa, guías locales y regalo por pareja de una paleta ibérica, un queso y una caña de lomo.

Los interesados en más información o recoger el completo programa de visitas que se realizará pueden pasar por la sede de la entidad ubicada en la Avenida de Andalucía 82 de lunes a viernes de 10.00 a 12.00 horas.

Conocer Sevilla

Por otro lado, la entidad ha puesto en marcha el programa 'Conocer Sevilla'. El objetivo es realizar diferentes visitas culturales a diferentes puntos de Sevilla capital acompañados por un guía que ofrecerá detalles sobre los distintos lugares. La primera salida cultural se realizará el día 10 de noviembre a la Iglesia San Luis de los Franceses. La fecha de inscripción para esta excursión se abrirá el próximo jueves 25 de octubre. Las plazas son limitadas, concretamente 38. Si hay mucha demanda desde la entidad se abrirá una lista de espera para repetir la visita.

Señal y Camino, en la Marcha Nacional de Montañeros

El Club de Senderismo Señal y Camino participó en la 45ª Marcha Nacional de Montañeros Veteranos y en el XI Encuentro Andaluz de Veteranos celebrado en Mojácar (Almería).

Del 11 al 14 de octubre, 27 veteranos (mayores de 40 años) del Club de Senderismo Señal y Camino estuvieron en Mojácar participando en la 45ª Marcha Nacional de Montañeros Veteranos y en el XI Encuentro Andaluz de Veteranos organizadas por la Federación Española de Montañismo y Escalada (FEDME), la Federación Andaluza de Montañismo (FAM) y el Club Excursionista Montenegro.

Dentro de un amplio programa de actividades y apostando fuertemente por la promoción del senderismo, en esta 45ª Marcha Nacional de Montañeros Veteranos, se realizaron cuatro rutas, a elegir entre seis senderos de distintos niveles: Minería de Bédar, Río Aguas (que incluye los karst en yesos de Sorbas), Los Lobos-Bco Jaroso (Cuevas del Almanzora), Aguamarga-Las Negras, Los Jurado-Playa

Cocedores o La Mena-Macenas.

La riqueza paisajística de la provincia de Almería permitió recorrer el perfil costero del Levante almeriense, desplazarse por una ruta minera, optar por un entorno de río o visitar el 'karst' de yeso. Un año más, acudieron, esta vez a Mojácar, con gran afluencia, senderistas de toda la geografía española. Por otro lado, Señal y Camino suspendió el domingo el sendero de Los Tres Puertos que tenían en la programación a causa de la climatología adversa.

Para el próximo sábado está programada una ruta de montaña: la subida al Malascamas (1792 m.) en la Sierra de Tejeda, una ruta circular muy exigente de 15 kilómetros y 1.000 metros de desnivel acumulado y el domingo la ruta por Los Llanos del Berral y Sendero del Tomillar (Benamahoma).

Visita de la Zona Sur al Parlamento de Andalucía

La Oficina Municipal de la Zona Sur y el Centro de Participación Activa de Personas Mayores Los Montecillos realizaron conjuntamente una visita guiada al Parlamento de Andalucía, en la que participaron tanto personas con movilidad reducida como usuarios del Centro de Participación Activa de Personas Mayores Los Montecillos.

A lo largo del recorrido, se hizo hincapié en el valor histórico y artístico del edificio, antiguo Hospital de las Cinco Llagas o conocido también, como Hospital de la Sangre, hasta su cierre en el año 1972. Finalizando, el 28 de Febrero de 1992, para convertirse en la sede del Parlamento. Una parte significativa de las personas asistentes evocaron el vínculo que les unió en el pasado, a nivel sanitario, con este hospital.

Resultaron de gran interés los jardines, la Iglesia -situada en el patio central, actual sala de plenos de la institución- y su Retablo Mayor de tres cuerpos que data del S.XVII.

Por otro lado, los participantes en el Aula de Cultura y Conocimiento del Centro de Participación Activa de Personas Mayores Los Montecillos disfrutaron de la visita al Palacio de los Marqueses de La Algaba. Perteneciente al Ayuntamiento de Sevilla, es considerado uno de los mayores exponentes de la arquitectura civil mudéjar -tras los Reales Alcázares- que conserva la ciudad de Sevilla.

Posteriormente, se hizo un recorrido por el Mercado de la calle Feria, cuya construcción está fechada en 1719. La esencia de antaño se plasma en sus pasillos y puestos, donde la combinación de sus diferentes aromas y riqueza visual crea una sinergia muy particular. Finalmente, la jornada terminó con la visita a la Iglesia de San Luis de los Franceses, antiguo noviciado de Jesuitas. Construido entre 1699-1731. La diversidad ornamental produjo gran asombro y fascinación entre los asistentes desde el comienzo hasta la finalización.

Tutocasa
www.tutocasa.com

Avd. España, 117 • Telf.: 955 67 59 49

C/ Portugal, 8 • Telf.: 954 60 00 39

LA MOTILLA

1 habitación
Apartamento, salón comedor, terraza, cocina office equipada, baño. Zonas comunes con piscinas, pistas padel y z. infantiles. Ascensor.
ref. 134
Cuota aprox.: 296€/mes

VENTA: 75.000€

Buscamos casa planta baja o dos plantas en los barrios de Pachico, Fábrica, Virgen de los Reyes, Ganchozas y Consolación.

PUEDE SER SU OPORTUNIDAD

LLÁMENOS 955 675 949

LAS INFANTAS

4 habitaciones
Adosada REFORMADA. Pl baja: patio, terraza, salón, porche, cocina y baño. 1ª pl: 2 hab, terraza y baño. Sótano: 2 hab, sala de estar y garaje. TIPO C.
ref. 129
Cuota aprox.: 741€/mes

VENTA: 187.500€

AVDA. DE ESPAÑA

3 habitaciones
Piso RENTA LIBRE, baño, salón con pequeña terraza, cocina amueblada y lavadero. Ascensor. Zonas comunes con piscina y jardines.
ref. 550
Cuota aprox.: 454€/mes

VENTA: 115.000€

LA MOTILLA

6 habitaciones
Chalet. Pl baja: garaje, porche, 2 hab., baño, cocina. 1ª pl.: salón, terraza y balcón, 4 hab. y 2 baños. Buhardilla con balcón. Piscina propia.
ref. 135

VENTA: 380.000€

VISTAZUL

3 habitaciones
Dúplex RENTA LIBRE. Pl baja: salón comedor, aseo, cocina equipada. 1ª pl: 3 hab y baño. Garaje y trastero en azotea. Sin ascensor.
ref. 130
Cuota aprox.: 405€/mes

VENTA: 102.500€

LA REDONDILLA

3 habitaciones
Piso REFORMADO de RENTA LIBRE en planta baja con patio. Salón comedor, cocina amu., baño, vestidor. Garaje. Ascensor. Patio comun.
ref. JA037
Cuota aprox.: 351€/mes

VENTA: 95.000€

LA PÓLVORA

3 habitaciones
Casa adosada residencial privado con zonas comunes y piscina. Cocina, salón, sala de estar, gran trastero, 2 baños, 2 patios. Amplia terraza.
ref. JM035
Cuota aprox.: 590€/mes

VENTA: 159.500€

CANTAELGALLO

3 habitaciones
Casa Adosada con 122m2 const. del 2005. Amplio salón comedor, patio interior con gran trastero. Cocina equipada y amu. 2 baños y un aseo.
ref. JM036
Cuota aprox.: 521€/mes

VENTA: 141.000€

VENTA EL NEVERO

3 habitaciones
Chalet de 107 m2 en 1.250 m2 de parcela, salón, cocina y baño. Piscina y zonas verdes. Almacén. Huerto. Picadero y boxes. Rústico.
ref. JM031

VENTA: 114.900€

CANTAELGALLO

Parcela
Parcela de 625m2 con cerramiento dentro de urbanización. Tiene escrituras. Contador de luz propio y agua comunitaria.
ref. JM038

VENTA: 33.000€

CENTRO/ARENAL

2 habitaciones
Dúplex en 1º planta del 2008. Gran terraza de 50m2. Baño, salón con cocina equipada y amu. tipo office. Plaza de garaje y gran trastero.
ref. ME006
Cuota aprox.: 407€/mes

VENTA: 110.000€

El cálculo de la cuota de la hipoteca es orientativa y no implica compromiso, ni vínculo jurídico-legal alguno.

Servicios de gestoría

- Liquidación de impuestos e inscripcion registral
- Firma o cancelación de hipotecas
- Cambios de titularidad de suministros
- Certificado energético
- Tramitación de adjudicación de herencias
- Declaración de obra nueva y VPO

Hasta el 100% de Financiación

Aspace celebra su 40 aniversario

Aspace culminará la conmemoración de su 40 aniversario el viernes 26 con una fiesta de convivencia. Se trata del broche de oro a un año en el que se han realizado diferentes actividades para conmemorar los 40 años desde la fundación de esta entidad.

"Nos gustaría contar con todas las personas que de una u otra forma nos han acompañado haciendo posible que hayamos llegado hasta aquí: presidentes, trabajadores, voluntarios, etc. Sin ellos no habría sido posible", explican.

La mañana estará dedicada a los usuarios del Centro de Día con una fiesta que se desarrollará en el patio exterior de su sede. A partir de las 17.30 horas habrá actividades para todos los públicos: infantil con distintas animaciones y más tarde para los adultos, con actuaciones: orquesta, Coro de la Hermandad de Valme, música de los 80, banda tributo al Barrio, barra a precios populares... "Será un día de convivencia y diversión".

Curso de Socorrismo en Cruz Roja

La Asamblea Local de Cruz Roja Española en Dos Hermanas impartirá del 5 al 16 de noviembre un curso de Socorrismo y Primeros Auxilios. Las inscripciones para beneficiarse de esta formación se pueden realizar hasta el viernes día 2 de noviembre. El curso es presencial, de 40 horas de duración. Las clases se impartirán en la sede de Cruz Roja Dos Hermanas (Avenida de la Libertad s/n) en horario de 9.00 a 14.00 horas. Está destinado a la población en general, para mayores de 16 años. El precio de la matrícula es de 125 euros.

Esta formación es "imprescindible" para la realización del I Curso de Socorrismo Acuático previsto para principios del próximo años 2019. Para más información sobre el curso de Socorrismo y Primeros Auxilio las personas interesadas pueden contactar con la Asamblea Local de Cruz Roja en el teléfono: 954728800 o en su sede situada en la Avenida de la Libertad s/n.

También se puede realizar la preinscripción, con el código: 483247, a través de la página web: www.cruzroja.es

Sorteo a beneficio de Niemann Pick

Mañana viernes se sortea un traje de flamenca a beneficio de la Asociación Niemann Pick. Aún quedan papeletas que se pueden adquirir en Nat&Ale o a través del teléfono: 686894585. Todo el dinero recaudado se destinará a investigación. El sorteo ha sido organizado por la familia de Natalia, una pequeña nazarena que padece esta enfermedad. "Si consiguiéramos que la cura llegue pronto, Natalia podría tener una vida normal ya que con el tratamiento está muy estable y las terapias a las que va le permiten recuperarse del retraso madurativo", indica su madre, Nieves González.

Formación en ASAS Inclusión Activa

ASAS Inclusión Activa ha participado en diferentes acciones formativas. Participó en una formación sobre Accesibilidad Cognitiva al alumnado de la Universidad Loyola dentro del proyecto de colaboración que se inició el pasado mes de abril con la Universidad Loyola, Plena Inclusión y Plena Inclusión Andalucía. Esta formación les servirá para crear infografías accesibles en la universidad. La formación corrió a cargo de Mercedes Diana, usuaria de ASAS, y de Antonio Hinojosa, uno de los responsables de Accesibilidad Cognitiva de Plena Inclusión. En el mes de noviembre se realizarán varias sesiones de validación de esas infografías.

Por otro lado, el pasado jueves se celebró una reunión formativa de la Comisión de Mujeres del CERMI sobre enfoque de género en la discapacidad. En ella participó Patricia Gasco, usuaria de ASAS, y que es representante de las Mujeres con Discapacidad Intelectual dentro de la comisión desde hace casi un año. En ella están representadas las mujeres de las diferentes federaciones (Plena Inclusión, Cocemfe, Feafes, ASPACE...) que forman parte del CERMI.

Por último, todos los trabajadores de ASAS Inclusión Activa han recibido formación sobre el plan de Autoprotección. Las sesiones formativas corrieron a cargo de la técnica de Prevención de Riesgos Laborales Lola, de Fremap.

A estudio el proyecto 'Terapias' para enfermedades raras

El portavoz de las familias con hijos con enfermedades raras, Salvador Calderón, se reunió el martes con la Delegada de Bienestar Social del Ayuntamiento nazareno, Lourdes López, para presentarle el programa 'Terapias' con el objetivo de ganar en calidad de vida para los pequeños nazarenos afectados por enfermedades raras. " Hay compromiso de ayudar a los colectivos. Se convocará a todo los casos y se estudiará la situación económica de cada familia para que puedan acceder a éste tipo de terapias", explicó Salvador Calderón que definió la reunión como "un encuentro muy saludable dónde hemos debatido las necesidades y los objetivos de estas enfermedades raras". Una vez terminado el estudio a todas las familias se celebrará una nueva

reunión con el portavoz del colectivo. "Se estudiará cada caso y se establecerán baremos para el porcentaje de la cuantía", indica Salvador Calderón. Al proyecto se han sumado pacientes de los síndromes de Wolfran, Pierre Robin, Niemann Pick, Patau, Pitt Hopking, Phelan Mcdermid, West, Leight y enfermedades como Hipertensión Pulmonar y Enfermedad Mitocondrial.

Los usuarios de ANFI visitaron las carretas de la Romería en el Ave María

Como cada nuevo curso, la primera de las salidas del grupo de chicos y chicas que componen el Taller de Salidas de Ocio de la Asociación Nazarena por un Futuro en Igualdad, ANFI, ha sido a ver las Carretas de Valme.

Junto con las monitoras, los usuarios han visitado el Ave María. "Una visita llena de encanto, que ya constituye toda una tradición para nosotros. Después, han tomado un refresquito de convivencia", explican desde ANFI.

Se puede visitar la muestra 'Murillo a través de nuestra mirada' en Anidi

Anidi ha abierto las puertas de una exposición con motivo del 400 aniversario del nacimiento de Murillo. Bajo el título 'Murillo a través de nuestra mirada' los usuarios de Anidi han homenajeado a este pintor realizando réplicas de sus cuadros utilizando diferentes técnicas de pintura, manualidades y bricolaje.

La muestra está abierta al público en general hasta el día 31 de octubre en horario de 9.00 a 15.00 horas.

HOME
TECHNOLOGY
teknomax
www.teknomax.es
DOS HERMANAS
Ctra. Sevilla-Cádiz
GINES
Parque Comercial Gines Plaza
HOME TECHNOLOGY

EDUCADEMIA DOS HERMANAS
Avda. Ramón y Cajal, s/n.
Tel.: 954 720 668 • 660 124 865

Manuel Pérez Real • Pedagogo

La copla del 'Pobresito' (y II)

Al llegar a casa, el niño se tira en el sofá. "Pobresito, está muertecito", dice su mamá que porta su maleta desde el cole y se la sube (ella) a su habitación porque no quiere que (él) sea un desordenado.

"Hijo, a comer". La mamá le ha preparado con ilusión un plato de lentejas porque dicen que tiene mucho hierro y es bueno para su crecimiento. El niño le pregunta que qué hay de comer. La madre se lo dice. El niño guarda silencio y no le responde a la madre. La madre le pregunta ¿Te las vas a comer hoy? El niño sigue sin responder siendo el dueño absoluto de la situación y haciendo un pequeño movimiento lateral de cabeza, negando. La madre que dice "Bueeeno, te voy a poner unos huevos con patatas pero el próximo día te las comes ¿me lo prometes?". El niño mueve ahora la cabeza en sentido vertical afirmando y sonriendo porque se ha vuelto a salir con la suya. Como siempre. "pobresito, algo tendrá que comer".

Al terminar de comer y de estar un rato en el sofá, la madre le dice que es la hora de irse a la academia. La madre le hace la maleta al niño para que no se le olvide nada y vuelven a montarse en el coche para ir a la academia que también está a dos calles de casa pero… Cuando entran en la academia, la secretaria les recuerda que llegan quince minutos tardes. La madre se autoinculpa…el tráfico, el estrés… pero no le dice que niño tardó media hora de más en levantarse del sofá y que no hizo su maleta. Tras una hora en la academia, el director de la misma llama a la madre para decirle que el niño lleva mal el examen porque no ha estudiado nada el fin de semana y que como trabaja lento y es flojete que se quede media hora más, que no se la van a cobrar, que lo importante es que el niño se haya preparado bien el examen. La madre entra en cólera y le dice que no, que "nos lo vamos a cargar, pobresito". Y se lo lleva a casa donde tras cenar lo que le pide el niño, salchichas y otro huevo frito, se sube a su cuarto a jugar al FIFA.

Cuando son las 23:30 horas, la madre se va a acostar y le dice al niño que apague la play station y que se duerma que es tarde y que hay que madrugar. El niño continúa hasta altas horas ya que la madre se quedó dormida. Y se apagan las luces después de un duro día en el que el "pobresito" se ha aprendido su copla. No es de extrañar los suspensos, la falta de voluntad, las repeticiones, los problemas en casa y en el cole y todo lo demás.

Queridas madres y padres, eduquemos la voluntad de nuestros hijos. La sobreprotección los desprotege para toda la vida.

Por favor, eduquemos su voluntad ¡Ánimo!

Inaugurada el Aula de Mayores de la UPO que tiene sede en la localidad

Más de 950 estudiantes de 21 municipios de la provincia de Sevilla, entre los que se incorpora Dos Hermanas, comienzan el curso 2018-2019 del Aula Abierta de Mayores de la Universidad Pablo de Olavide, un programa universitario dirigido a personas mayores de 50 años que deseen ampliar su formación e intercambiar experiencias. Como novedad, este curso además de nuestra localidad se suma Las Cabezas de San Juan.

El acto de inauguración estuvo presidido por el rector de la UPO Vicente Guzmán Fluja, quien ha estado acompañado por Elodia Hernández, vicerrectora de Cultura y Compromiso Social. El profesor Luis Amador Muñoz del Área de Teoría e Historia de la Educación de la UPO pronunció la conferencia inaugural bajo el título ¨Una aproximación de las personas mayores al medio ambiente". Tras la conferencia inaugural tuvo lugar una actuación musical a cargo de 'NTrío'. Al acto también asistieron alcaldes y representantes de los distintos municipios.

En su intervención, el rector enfatizó que "nuestro compromiso social y personal es que, como universidad pública, tenemos que ser capaces de llegar a todas las personas y a todos los lugares y hacerlo para intentar que las cosas sean un poquito mejor". En esta línea, los estudiantes del Aula Abierta de Mayores de la UPO "son partícipes de una filosofía en la que la Universidad quiere ser abierta y transmisora de valores". Asimismo el rector ha querido destacar que "tendríamos que ser capaces de ampliar estos programas formativos con los municipios a otros aspectos como la salud, la nutrición, el ejercicio, el envejecimiento activo para que la calidad de vida de las personas sea mejor". Vicente Guzmán puso en valor el papel de las personas mayores en la sociedad: "La Universidad Pablo de Olavide desde que nació tuvo dos vocaciones: la internacionalista y la municipalista. En ese sentido, queremos ser un instrumento al servicio de los municipios porque ellos son la primera línea de prestación de servicios a las personas. Esta es nuestra forma de expresar respeto, admiración y reconocimiento a nuestros mayores porque son el espejo donde debemos mirarnos".

Carretas, en el Fernán Caballero

El CEIP Fernán Caballero ha organizado una exposición de carretas en miniatura, que simulan las que van a la Romería de Valme.

Estas han sido realizadas, de forma artesanal y manual, por el alumnado del centro.

'Cooking Day', en el IES Vistazul por el Proyecto Erasmus+

El próximo jueves, el IES Vistazul acoge la actividad European Healthy Cookingday, que forma parte del proyecto Erasmus + 'Enjoy the school!'

En esta se cocinará en directo, presentarán los platos cocinados en diversos stands, presentarán el mural 'Erasmus +', y mostrarán las actividades del proyecto realizadas hasta ahora a través de imágenes proyectadas en el televisor de la entrada del instituto.

El centro, actualmente, se encuentra en el comienzo del segundo año y segundo ciclo de actividades de este proyecto, que es de cooperación internacional KA219 y en el que participan centros escolares de Hungría, Turquía, Finlandia, España, Italia y Holanda.

El tema de trabajo es la salud, la nutrición y la actividad física para todos.

La temática del proyecto surge como respuesta a la preocupación generalizada en Europa por el aumento de la obesidad en la población adolescente.

El sedentarismo, las adicciones a las nuevas tecnologías y hábitos alimenticios poco saludables hacen estragos en nuestra sociedad. Por ello, la nutrición y el fomento de la actividad física son prioritarios en las políticas de la Unión Europea, ya que a través de ellas es posible mejorar la Salud Pública.

El curso pasado el profesorado de Educación Física de los distintos centros escolares implicados elaboraron unos tests de evaluación inicial para ver el estado de la condición física general de nuestros adolescentes como sus hábitos alimenticios. Las conclusiones apuntaron un exceso en el consumo de alimentos y bebidas azucaradas. Posteriormente, el proyecto pasó a centrarse en la nutrición como base de un estilo de vida saludable y llegamos a la conclusión que es siempre mejor cocinar usando productos de temporada y recuperando recetas tradicionales que cocinó el alumnado. Se reunieron en Finlandia en mayo de 2018, donde alumnado y profesorado cocinó y degustó las recetas ganadoras.

Ahora, cada país presentará estos mismos platos en su centro como parte de las actividades de difusión del proyecto.

Jardín con chalet incluído

VISITA LA NUEVA VIVIENDA PILOTO

DOS HERMANAS, JUNTO AL FACTORY

insur PROMOCIÓN | JARDINES DE SANTA ANA DOS HERMANAS

954 30 29 97

grupoinsur.com

35 viviendas en construcción en calle Sancho Panza s/n, Dos Hermanas (Sevilla). Información, venta y entrega de documentación (D.I.A.). Decreto 218/05, en C/ Ángel Gelán 2, 41013 Sevilla. Las cantidades anticipadas se garantizan conforme a la ley. Existe una cuenta bancaria especial y exclusiva para los ingresos: Banco Cajasur ES07 0237 4412 7091 7065 6823. El dinero entregado es en concepto de señal y como parte del precio. Gastos notariales (1ª copia) y de inscripción registral por cuenta del comprador. Promueve: Hacienda La Cartuja S.L.U. C/ Ángel Gelán 2, 41013 Sevilla. Las imágenes que contiene esta documentación son recreaciones virtuales con elementos decorativos, mobiliario y vegetación que no forman parte, en ningún caso, de la oferta publicitada. Lo mostrado en estas infografías tiene carácter meramente orientativo pudiendo sufrir variaciones en el transcurso de las obras por motivos técnicos.

Carmen Rodríguez, pregonera del Rocío

Carmen Rodríguez Parrado ha sido nombrada Pregonera de la Romería del Rocío 2019. Afirma sentirse "muy feliz" a la par que "ilusionada y emocionada".

Ella es hermana de la Corporación desde hace tres décadas. Forma parte de la Comisión de carretas desde su creación, en el primer mandato del actual hermano mayor, Juan Sánchez Cumplido y que nació con el ánimo de revitalizar la tradición de hacer el camino con una carreta de bueyes.

Ella hace la Romería con la denominada reunión de 'Las Niñas' desde hace diez años.

La pregonera concibe su camino basándose en la Fe; pese a que no ha nacido en una familia que ha hecho el camino rociero sí que afirma que "de profundas convicciones católicas y con una devoción a la Virgen del Rocío, en la que le supieron inculcar la importancia del camino cristiano".

Candidaturas femeninas a hermana mayor

Dos hermandades nazarenas celebran elecciones y a ellas concurren listas encabezadas, por vez primera que tengamos constancia, por mujeres. La hermandad de la Cena celebra, el día 29 de octubre, Cabildo General de Elecciones. Concurren dos candidaturas, encabezadas por Valme Avilés Jurado y por Macarena Romero Gómez.

Por otro lado, la hermandad de Santa Ana celebrará Cabildo General de Elecciones el día 11 de noviembre y la única candidatura presentada es la de Eva María Ramírez Ordóñez, actual secretaria de la Corporación.

La autora Maritxé Abad presenta su quinta publicación

Maritxé Abad presenta, el próximo jueves, 25 de octubre, a las 18.30 horas, en la Biblioteca Pedro Laín Entralgo su quinto libro titulado 'Singladuras y mejunjes literarios'. Será en la sede de la A. P. L'almazara, junto a Lola Pérez Murillo -Licenciada en filosofía y Letras, Geografía e Historia de América y Filología, profesora de la Universidad de Cádiz- y Rosa María Martos, actual presidenta de la Asociación.

La autora responde a nuestras preguntas.

Háblenos: qué compone el libro.

Es una nueva experiencia con la que estoy muy satisfecha. Como dice el nombre –'Singladuras y mejunjes literarios'-. Se trata de una mezcla de diferentes formas literarias, además de los exquisitos dibujos tanto de portada como en cada uno de sus seis capítulos llevados a cabo por el artista Juan Manuel Guisado – Mont-Rei Cadaxac en la red-. Me acompañan en el prólogo Manuel Cubero Urbano, escritor de San Fernando y Rocío Biedma, poeta y conferenciante de Jaén – actualmente en un Encuentro Poético Internacional en Uruguay-.

Es el quinto en su carrera, ¿qué tiene este diferente al resto?

Los anteriores 'De la vida que acontece en este estío', 'Retazos de Otoño en primavera', dos Cuadernos de viaje y 'A la búsqueda de un encuentro' y 'Te hablé de ellos' fueron exclusivamente de poesía tocando temas vitales -amor, desamor, esperanza, perdón, silencio, despedidas...-. Este es una mezcla de prosa poética, breves, relatos, juegos literarios, poesía minimalista como son los haikus y los tankas y poesía en general.

¿Le ha costado mucho escribirlo? ¿Cuánto ha tardado?

Ha sido escrito gracias a un grupo poético de escritores más o menos noveles del que formo parte y gestiono en el que es habitual llevar a cabo este tipo de "estímulos poéticos" o retos y ello me animó a publicarlo gracias a la valiosa apreciación del Club de Letras de la Universidad de Cádiz de la que soy miembro, quien ha respaldado el conjunto de la obra. Todo es ponerse: lo demás fluye. En cuanto al tiempo, el libro es fruto de la recopilación del trabajo de tres años o poco más.

Es una apasionada de la poesía, ¿quiénes son sus referentes?

Lo soy, no cabe duda y aunque mis referentes son más de este siglo, incluso coetáneos como Rocío Biedma – Jaén-, Tomás Sánchez Rubio, Juan Martínez Iglesias y Mari Paz Cerrejón –Sevilla-, Rodolfo Sánchez Garrafa – Lima, Perú-, Raúl Pastor – Trujillo, Perú-..., amo la forma de José Ángel Buesa, Miguel Hernández, Gustavo Adolfo Bécquer, Antonio Machado... y muchos que me quedan por descubrir, cada vez voy afianzando más un estilo propio.

¿Y su máxima aspiración en este mundo?

Seguir aprendiendo, perfilando, consolidando y, sobre todo llegar a establecer –continuar estableciendo- la magia de la comunicación entre el oyente y el emisor de forma sencilla, llegando a la esencia de quien escucha y siente como suya cada palabra... También estoy en llegar a otras formas como cuentos... Todo se andará. Viajar abre la mente y gracias a la experiencia reciente de Lima y toda la siembra y cosecha de mis amistades y de quienes ya son amigos nuevos en este campo, sé que aunque queda, voy con paso firme hacia adelante. La verdad es que en Lima he tenido una experiencia enriquecedora y prolífica, con entrevistas en radio y televisión, recitales, participación en dos antologías,... Comprobé que la poesía carece de barreras: estar en tan diferentes lugares y conocer más de cerca las inquietudes me lleva a seguir afianzando mi vocación literaria.

II Jornada de pintura en La Alquería

El próximo sábado se celebra la segunda jornada de la gymkhana #sientevivepinta. Será a las 18.00 horas, en el Parque de la Alquería, una ornada de pintura redimida de una hora y media de duración. Para más información: 608060763.

El martes, cuentos para adultos

El próximo martes, a las 20.30 horas, en la primera planta de la Biblioteca Municipal Pedro Laín Entralgo, habrá sesión de cuentos para adultos. Los interesados pueden inscribirse en el correo: atrujillo@doshermanas.es

El ballet de Pepi Vaquero, en Juan Talega

Mañana viernes, 19 de octubre, a las 21.30 horas, habrá actuación en la sede de la Peña Flamenca Juan Talega. Concretamente será el Ballet de Pepi Vaquero, que cada año por estas fechas muestra su arte en la entidad.

ESCUELAS DEPORTIVAS MUNICIPALES

Las Escuelas Deportivas Especiales Multideporte renuevan convenio

Ya se ha firmado el convenio del Ayuntamiento de Dos Hermanas para desarrollar, un año más, las Escuelas Deportivas Especiales Multideporte. Concretamente, la Delegación de Deportes del Consistorio ha rubricado el acuerdo con las entidades ASAS, ASPACE y ANIDI, cuyos usuarios tienen diversidad funcional.

Para ampliar información consulta la web de la Delegación de Deportes www.doshermanas.net o síguenos en las redes sociales

Deportes Dos Hermanas

DEPORTES_DH

EXCMO. AYUNTAMIENTO
DE DOS HERMANAS
Delegación de Deportes

GIMNASIA RITMICA

El club nazareno brilla en el 'Ciudad de Dos Hermanas'

El pasado sábado se celebró en el Palacio de los Deportes el XXXII Campeonato de Gimnasia Rítmica 'Ciudad de Dos Hermanas', organizado por la Delegación de Deportes junto con el Club Gimnasia Rítmica Dos Hermanas.

Nuevamente ha sido un éxito, tanto en participación de equipos, ya que han sido cerca de 40 clubes los que han llegado de todas las provincias andaluzas, Madrid, Extremadura y Valencia, como en asistencia de público, el cual disfrutó con la actuación de las más de 700 gimnastas que compitieron en el campeonato.

Las gimnastas nazarenas brillaron con luz propia, subiendo a casi todos los podios: oro en Prebenjamín, Benjamín, Infantil y Alevín en categoría Precopa; bronce en Alevín e Infantil categoría Copa; Benjamín, Alevín e Infantil oro en aparato y general, en categoría Senior, los 2 conjuntos del Club local compartían pódium, obteniendo medalla de oro y bronce en la general de esta categoría.

Del Club Gimnasia Rítmica DH, participaron más de 70 gimnastas y no sólo en el apartado competitivo, entre los diferentes pases se celebraron varias exhibiciones, que hicieron que el público se divirtiera.

ESCUELAS DEPORTIVAS MUNICIPALES

Las Escuelas Deportivas Especiales Multideporte renuevan su convenio muni

Ya se ha firmado el convenio del Ayuntamiento de Dos Hermanas para desarrollar, un año más, las Escuelas Deportivas Especiales Multideporte. Concretamente, la Delegación de Deportes del Consistorio ha rubricado el acuerdo con las entidades ASAS, ASPACE y ANIDI, cuyos usuarios tienen diversidad funcional.

El concejal de Deportes, Francisco Toscano Rodero, explicó que el acuerdo se basa en desarrollar las Escuelas Deportivas Especiales Multideporte en cada uno de los centros. "Hablamos de multideporte porque hay que adaptarse a los usuarios. Desde la Delegación se envía al monitor o monitora especializado, dependiendo de la actividad, además del material deportivo básico", explicó. "Nosotros somos conscientes de que el deporte es un vehículo y una herramienta para la integración de los usuarios", añadió.

ASAS

Antonio Martín Ramos, de ASAS, agradeció la rúbrica del convenio y su continuidad ya que el deporte mejora el estado de salud. En su entidad se practica ejercicio al aire libre y se hacen rutas caminando.

ASPACE

Manuela García Trigo, de ASPACE, se sumó al agradecimiento y afirmó que ellos no practican deporte en sí sino tratamiento en piscina que ayuda a la movilidad. "Sin el convenio, con nuestros recursos no llegaríamos", apostilló.

ANIDI

Por su parte, Adelaida Márquez Sánchez, de ANIDI, exponía que cada vez se sentían más orgullosos del fomento municipal del deporte en estos centros para que no desaparezca. En ANIDI se trabaja la psicomotricidad además de deportes como petanca, fútbol, gimnasia rítmica o natación. Con algunos, incluso compiten a varios niveles.

Escuel
Municip

Por
Deport
Rodero
del inici
las Dep
explicó
usuario
En
que má
son, po
Rítmica
En
más de
Yoga y
Hay
adultos
nas es
65%.

cipal

as Deportivas
pales

otro lado, el concejal de
es, Francisco Toscano
, ofreció algunos datos
o del curso en las Escue-
portivas Municipales. Así
que hay más de 5.000
s inscritos.
niñas, las modalidades
ás inscripciones tienen
or este orden, Gimnasia
, Tenis y Atletismo.
adultos, las disciplinas
emandadas son Pilates,
Pádel.
y que resaltar que en los
, el porcentaje de fémi-
mayor al de hombres: un

GALA DEL DEPORTE NAZARENO

Ya hay fallo del jurado para la XXXVIII Gala del Deporte Nazareno

La Delegación de Deportes ya está trabajando en los preparativos para la XXXVIII Gala del Deporte Nazareno, que este año tendrá lugar el 26 de octubre, en el Teatro Municipal Juan Rodríguez Romero. Después de publicar la convocatoria, y recibir numerosas propuestas, ayer, miércoles 17 de octubre, se reunió el jurado, para adjudicar las distinciones en los diferentes apartados.

Los nombres de las personas distinguidas se darán a conocer en el acto de la XXXVIII Gala del Deporte Nazareno que se celebrará en el Teatro Municipal el viernes 26 de octubre a las 21:30 horas.

FORMACION

Ciclo de conferencias sobre Medicina y Deporte en Montequinto

La Delegación de Deportes del Ayuntamiento de Dos Hermanas colabora, dentro del área de formación, con la Asociación Cultural de Medicina y Deporte (ACUMEDE), en la organización del ciclo de conferencias que se celebrarán en la Biblioteca Municipal Miguel Delibes de la barriada de Montequinto.

Las próximas conferencias son las siguientes:

El 15 de noviembre de 20.00 a 21.30 horas, el Dr. Pedro Valero Jiménez, Oncólogo del Hospital Quirón Sagrado Corazón tratará sobre la "Influencia de la vida saludable. Dieta y ejercicio físico en la prevención de enfermedades".

El 13 de diciembre de 20.00 a 21.30 horas, el Dr. J. Enrique Peinado Esteban, Especialista en Traumatología del Deporte (ACUMEDE) hablara sobre "Lesiones musculares en el deporte ¿Verdades y no verdades?".

El 17 de Enero de 20.00 a 21.30 horas, el Dr. Juan Carlos Díaz Monrove, Medicina Interna de Hospital San Agustín disertará sobre "Indicaciones de pruebas especificas en un reconocimiento medico deportivo".

El ciclo de conferencias se desarrollará hasta el próximo mes de abril de 2019.

Más información en la web de la Delegación de Deportes.

ATLETISMO

La 'II Carrera Solidaria Crecer con Futuro' se celebrará el 28 de octubre

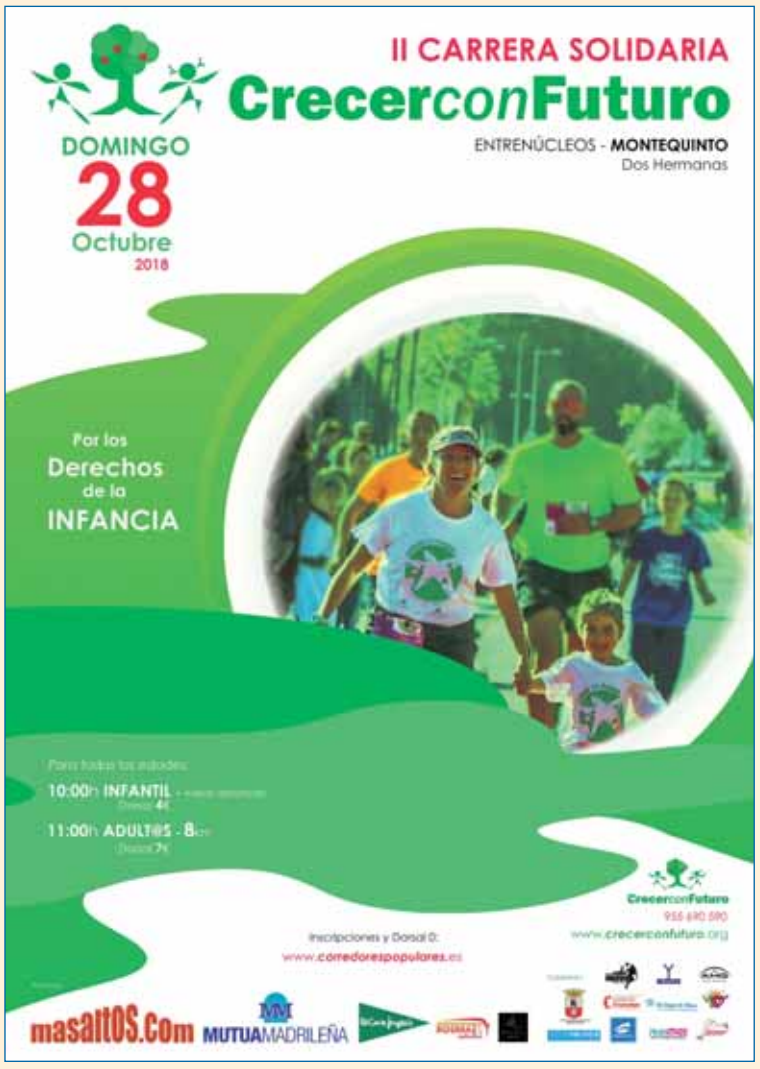

La carrera solidaria 'II Carrera Solidaria Crecer con Futuro', por los Derechos de la Infancia, se disputará el próximo domingo 28 de octubre en Entrenúcleos.

Deporte y Solidaridad, dos ingredientes muy importantes para que la infancia más desfavorecida pueda Crecer con Futuro.

La carrera consta de varias pruebas clasificadas por edad de los participantes, con un recorrido que va desde los 200 metros hasta los 8000 metros.

La hora de salida de la carrera será a las 10.00 horas para los corredores menores de 17 años y a las 11:00 horas para los corredores mayores de 17 años.

Podrán participar en la carrera Absoluta de 8.000 metros todos los corredores nacidos a partir del año 1900 y hasta el 2001.

Participarán en la carrera de Benjamines los corredores nacidos entre los años 2012 y 2015 para una distancia de 200 metros.

En la carrera de Alevines los nacidos entre los años 2008 y 2011 con una distancia de 500 metros.

Los nacidos entre los años 2005 y 2007 lo harán en la carrera Infantil para una distancia de 1000 metros.

Los nacidos entre los años 2002 y 2004 lo harán en la carrera de Cadetes para una distancia de 3000 metros.

Todos los menores de 14 años, tendrán que presentar una autorización firmada por padre/madre/tutor legal, a la hora de recoger el dorsal.

Se entregarán trofeos a los tres primeros clasificados de cada categoría diferenciados por sexo.

XX MEDIA MARATÓN
"TIERRA Y OLIVO"
DOS HERMANAS
CAMPEONATO PROVINCIAL DE SEVILLA
4 DE NOVIEMBRE DE 2018
EXCMO. AYTO DE DOS HERMANAS
DELEGACIÓN DE DEPORTES
114
210
"Dos Hermanas Juega Limpio"
Carrefour
Coca-Cola
Cruzcampo
Síguenos en
Deportes Dos Hermanas
Síguenos en
@DEPORTES_DH
www.doshermanas.net
CLUB ATLETISMO ORIPPO
F.A.A.

Romería de Valme 2018

CONJUNTO DE DUCHA TEMMA

129€

NEW
ALIA
Conjunto de ducha **TEMMA** monomando con rociador redondo anticalcáreo de 20 cm. Flexo, ducha de una posición y soporte teleducha deslizante incorporado en la barra. El cuerpo del grifo es un estante.

MAKROMAT
Tu tienda mayorista

BAÑO
FONTANERÍA
PAVIMENTOS
REVESTIMIENTOS
CALEFACCIÓN

Avenida de Andalucía, 206 • Tel: 954 728 950 • www.makromat.es

Mañana, ofrenda de la juventud y exornistas

La Virgen en la Romería de 1927 con el manto que lucirá este año.

Hoy se celebra el cuarto día del Solemne Quinario dedicado a la Virgen de Valme y previo a su Romería. Es en la parroquia de Santa María Magdalena. La predicación corre a cargo del diácono y hermano de la hermandad, Eduardo L. Vega Moreno. Mañana, habrá Procesión Claustral con Su Divina Majestad. Durante toda la semana, por las mañanas, los colegios de la localidad realizan ofrendas florales a la Virgen.

Juventud y exornistas

Mañana viernes, a las 18.00 horas, la juventud cofrade nazarena hará una ofrenda a la Virgen. Participarán grupos jóvenes y coros.

A las 22.00 horas será la ofrenda de los exornistas de carretas y galeras.

Besamanos

El sábado 20, de 9.00 a 21.00 horas, en la parroquia de Santa María Magdalena, la Virgen de Valme estará expuesta en devoto Besamanos.

Manto de la Virgen

La Virgen lucirá para la Romería un antiguo manto de seda espolinada color marfil con brocados en oro y plata, del siglo XVIII, que ha sido restaurado recientemente por el taller CYRTA, especializado en estas labores. Este manto corresponde a la época en que la venerada imagen estuvo sobre candelero y fue adaptado cuando la talla recuperó su primitiva fisonomía gótica en 1894. Aparece en una fotografía de la Romería del año 1927 y no lo ha lucido desde entonces.

Romería

El domingo 21, a las 6.00 horas, se celebrará, en la parroquia de Santa María Magdalena, la Misa de Romeros, en la que cantará el coro de la hermandad.

A las 8.00 horas será el traslado de la Virgen a su carreta y saldrá la Romería. Irá acompañada de la Banda de Música Fernando Guerrero de Los Palacios.

A las 13.30 horas se prevé la llegada a la Ermita de Cuarto, donde se celebrará la Santa Misa.

A las 17.30 horas se rezará el Santo Rosario y a las 18.00 horas se emprenderá el regreso a Dos Hermanas.

A las 21.00 horas se alcanzará la Venta de Las Palmas y se hará un recorrido por las calles del centro para llegar hasta la parroquia de Santa María Magdalena, a las 22.30 horas. La Virgen entrará en la parroquia a las 23.00 horas.

El cortejo está formado por 19 carretas, 47 galeras y aproximadamente 50 carros y coches de caballos. La carreta de la Virgen irá exornada con flores de papel de seda de color celeste y blanco, conforme a la usanza tradicional. La carreta lleva un total de 150.000 flores rizadas a mano, siendo necesarios unos cinco millones de "pellizcos" para confeccionarlas. El exorno se completa con 1.000 varas de nardos.

El pregonero mostró su bella pluma y amor a la Protectora

Álvaro Cueli Caro: "Decir Valme es abrazar mi Esperanza"

Álvaro Cueli pregonó la llegada de la Romería de Valme. Comenzó recordando a nazarenos de antaño y perfiló cómo los "mayores" nos enseñaron el camino hasta Cuarto; ellos son tan importantes que los denominó "quilates de Valme".

El pregonero insistió en que no iba a hacer un pregón sino que iba a mostrar su "camino y mis recuerdos" ya que al hablar de Valme "se me hace un nudo en mi garganta" porque "Valme es lo más grande que tengo en mi vida".

Álvaro Cueli revivió el amanecer de la Romería en la que la Virgen va en su carreta blanca, abriendo paso y con ella se va haciendo la luz. Una vez en Bellavista, afirmó que hay muchos que "estrenan Valme en su mirada".

Y una vez en el Cortijo de Cuarto se alcanza el cénit de la Romería: "Cuarto es todo y siempre es poco". Al hablar de la estancia en la Ermita, Álvaro Cueli aludió a un símil en el que unió dos de sus pasiones y afirmó que "allí se dan la mano el flamenco y el toreo". Recordó que Paco Palacios 'El Pali' acudía todos los años a la Romería y que en

Cuarto se desbordaba la alegría y se anticipa la muerte, cara a cara con Dios. "Es momento donde se detiene el tiempo, como el capote de Paula", aseveró.

Prosiguió afirmando que "Cuarto es la Gloria de Sevilla" y que como señala la historia, la de Valme es la Romería de Sevilla".

No faltaron palabras para dedicar al coro de la hermandad, al que perteneció y, sobre todo, a la Salve y a su letra.

La exquisita pluma de Álvaro Cueli se entreveía en todo momento; como ya dijo su presentador, Rafael López, "escribe y lee todos los días del año". Y con ella plasmó vivencias personales y cómo tener la rosa que la Virgen llevaba en sus manos en sus casas consiguió librar una enfermedad en su familia: "porque la rosa de la Virgen no tiene espinas, Ella se las quita una a una".

Álvaro Cueli confesó otra de sus devociones marianas, a la Virgen de la Esperanza y afirmó que "decir Valme es abrazar mi Esperanza". Tuvo un capítulo dedicado a las Carmelitas del Convento de San José, un lugar para la oración y en el que se está más cerca de Dios.

El pregonero finalizó su texto con una sucesión de bellos calificativos dedicados a la Valme y que terminaba con la jaculatoria '¡Tú me Vales'! para concluir con una dedicatoria especial a sus hijos, Álvaro y Valme.

Los Nazarines de Valme volverán a bailar ante la Virgen

Alrededor de las 12.30 horas de mañana viernes, bailarán los Nazarines ante la Virgen de Valme, en la parroquia de Santa Mª Magdalena. Este año, los pequeños danzarines son los escolares, del CEIP Carlos I, Victoria López Alba, Inés Peral Conesa, Celia Rodríguez Barea, Concepción Rueda Morán, Fernando M. Cano Rodríguez, Raúl Hidalgo Rivas, Javier Martorán Suárez y Fco. Javier Sánchez Rodríguez.

La vestimenta data del siglo XIX y es la que llevaban los bandoleros en Andalucía

El ropaje de los boyeros de la Virgen

Van ante la carreta de la Virgen de Valme el día de su Romería, vestidos de una forma característica y única en todo el cortejo. Son dos, desde hace 17 años, Manuel Daza León y José Manuel Daza, padre e hijo, los que se trasladan desde Benacazón para guiar a los bueyes que tiran de la primera carreta del Tercer Domingo de Octubre nazareno.

Sus ropajes llaman la atención. Datan del siglo XIX y, según nos cuenta el historiador nazareno, especializado en vestimenta tradicional andaluza, José María González Jiménez, era la moda en Andalucía en la época de la transición.

El atuendo tiene reminiscencias goyescas pero deja a un lado lo afrancesado y se recupera un estilo más tradicional. Este se componen de catite – sombrero- que cubre un pañuelo blanco sobre la cabeza: "los pañuelos, normalmente se asocian a los ritos sacros", comenta José María. La chaqueta es de solapa y llevan una faja ancha – de distinto tejido que la chaqueta-. Los pantalones o calzonas son de cairele, que son de época posterior al conjunto, es decir, que se entremezclan en el atuendo dos etapas. Llevan también polainas – que es lo que antecede a los zahones- y botines. José María nos cuenta que el ropaje es el típico de los bandoleros y la vestimenta típica de los hombres de campo ya que en la ciudad se llevaban manoletinas o botas altas.

Hubo otra época en la que los boyeros de la Virgen vestían con el típico traje de corto. Este el que sigue, por fecha, al anteriormente explicado, de finales del XIX y principios del siglo XX. "Es parecido pero el catite se cambia por sombrero de ala ancha y la chaqueta es de tirilla; desaparecen el pañuelo y la faja y se queda en fajín", afirma el especialista.

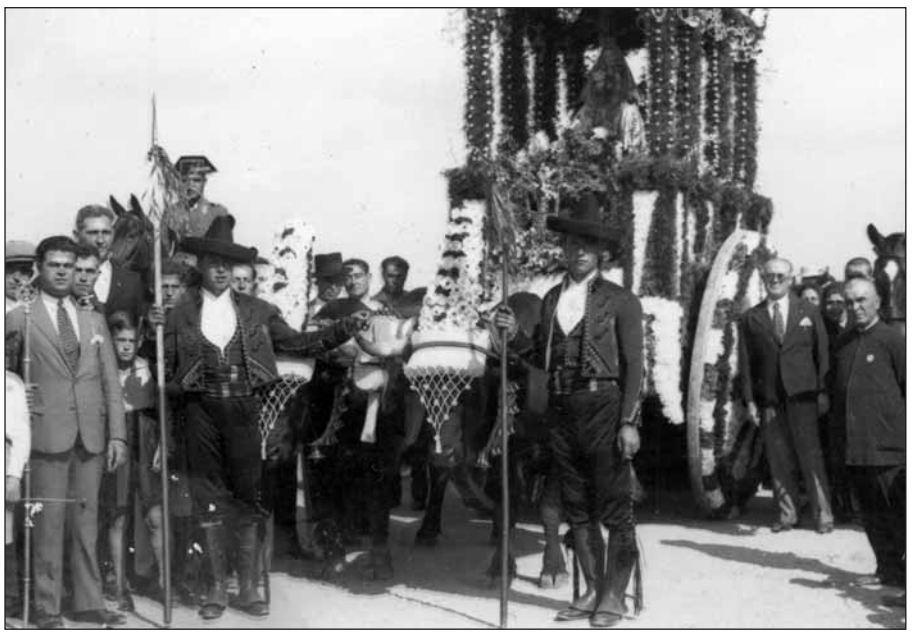

En la crónica de la Romería del diario El liberal, del año 1919, se hace la siguiente alusión: "... El conductor de la carreta, conocido por "El Coriano", viene típicamente vestido, con zahones nuevos y un pañuelo de seda celeste cubre su cabeza".

En el año 1948, en la Memoria de actividades de la Hermandad (redactada por José Salguero López), se hace referencia a "la vistosidad que dan al conjunto de la carreta [de la Virgen] los dos boyeros vestidos a usanza antigua con sus magníficos trajes con botonadura de plata riquísima que el Sr. Don Carlos Pickman Pérez cede todos los años muy gustoso para este fin". Carlos Pickman era uno de los hijos de Guillermo Pickman y Pickman, marqués de Pickman y dueño de la Hacienda de Ibarburu, donde se guardaban estos trajes de boyeros.

En 1960 y 1963 dona los frontiles de los bueyes de la carreta de la Virgen y sus fajines Luis Ramos-Paúl Dávila, maestro de jinetes y de la doma vaquera, propietario de La Corchuela.

Arriba, a la izquierda, los boyeros de la Virgen en la Romería de 1961 vestidos de corto; a su derecha, carreta de la Virgen del año 1935 en la que llevan el atuendo típico de bandolero. Junto a estas líneas, boyeros del año 2004.

La estampa de los boyeros es tan característica que ha aparecido como imagen en algunos carteles anunciadores de la Romería.

Campaña 'Stop Agresiones Sexuales'

La Concejala de Igualdad y Educación, Mª Antonia Naharro, acompañada por el Hermano Mayor de la Hermandad de Valme, Hugo Santos, ha presentado la campaña 'Stop Agresiones Sexuales' que se pone en marcha, por segundo año, para la Romería de Valme.

En la campaña participan las Delegaciones de Igualdad y Educación, la de Cultura y Fiestas y la de Movilidad y Limpieza Urbana, con la colaboración de todos los agentes responsables de la seguridad, como Policía Local y Protección Civil.

"Nuestra función es prevenir que sucedan estas cosas", ha subrayado Naharro que ha recordado que esta campaña se puso en marcha por primera vez en la Feria de 2017 a petición del Consejo Sectorial de Igualdad. "Todo el mundo está supersensibilizado", ha destacado "al pueblo de Dos Hermanas le importa lo que nos pasa a las mujeres". La Concejala ha explicado que todos los dispositivos están implicados.

Una implicación que "sin duda, repercutirá en una mayor concienciación y sensibilización hacia este tipo de violencia y por supuesto en una mejor convivencia y disfrute de la Romería", señalan desde la campaña añadiendo que se "fomenta el respeto y está especialmente dirigida a la población joven para que disfruten de una Romería sin violencia y en el que las mujeres se sientan seguras y libres".

El Hermano Mayor de Valme ha agradecido la iniciativa y ha indicado que la Hermandad colaborará en todo lo que pueda. Difundirá la campaña a través de su página web y las redes sociales y colocará la cartelería en las zonas en las que se preparan las carretas –Ave María- y las galeras de Valme –caseta municipal-. También se informará a carreteros y galeristas para que tengan esta información disponible.

Con motivo de la campaña se difundirán mensajes preventivos a través de cartelería y octavillas, el reparto de 2.000 paipais con el lema 'Stop agresiones sexuales' y los teléfonos de ayuda en situación de violencia 016 y 112. También se difundirá un escrito de recomendación y protocolo de actuación para una mejor atención a posibles víctimas, atendiendo a las características propias de este tipo de delitos.

Servicio de autobuses y trenes para el domingo

El servicio de autobús metropolitano deberá alterar su recorrido el próximo domingo debido a los cortes de tráfico previstos con motivo de la Romería de Valme.

Desde las 7.00 hasta las 23.00 horas los servicios de la línea M-131 no podrán circular por la carretera A-8032, dejando de realizar las paradas denominadas Ambulatorio Bellavista, Venta de la Cuesta, Tráfico y club de Campo, todas en ambos sentidos, en su lugar realizarán las correspondientes a la línea M-132 ubicadas en la barriada de Bellavista.

Determinados servicios de las líneas M-131 y M-133 no podrán salir ni llegar a la plaza del Arenal por lo que modificarán su recorrido.

La Línea M-132 si bien no deberá modificar su recorrido, sí que podrán sufrir retenciones de tráfico y retrasos puntuales al paso por Bellavista.

Por otro lado, con motivo de la Romería, Renfe reforzará la Línea C-1 entre Dos Hermanas y Bellavista con trenes especiales en la tarde del domingo.

Preparado el Dispositivo de Seguridad de la Romería de Valme 2018

El Concejal de Movilidad del Ayuntamiento de Dos Hermanas, Antonio Morán, presentó el Dispositivo de Seguridad de la Romería de Valme 2018.

Unos 750 efectivos conformarán este Dispositivo de Seguridad de la Romería de Valme 2018 y velarán el próximo domingo por la seguridad de los asistentes.

Policía Local de Dos Hermanas y Sevilla, Bomberos, Policía Nacional, Guardia Civil (Tráfico y Seprona), Protección Civil, Cruz Roja, 112, SIN, etc. formarán el operativo preventivo. Se trata de un dispositivo similar al del pasado año, según comentó el edil.

Como en años anteriores, este Dispositivo de seguridad de la Romería de Valme 2018 se inició la pasada semana con la instalación de vallas en el entorno del Ave María –donde se están preparando las carretas- y de la caseta municipal en el recinto ferial –donde se preparan las galeras- para reconducir a los peatones hacia los pasos de cebra y con el objetivo de evitar accidentes. En la zona, está presente Policía Local y Protección Civil. Durante esta semana se ha reforzado la vigilancia en la plaza de la Constitución y el sábado, si la Policía Local lo considera necesario, se cortará el tráfico rodado.

El sábado se pondrá en marcha en la carretera Vieja de Dos Hermanas a Bellavista (A-8032) un dispositivo por parte de Cruz Roja, Protección Civil y Guardia Civil y Policía Nacional que realizarán controles de alcoholemia y drogas.

Al igual que el pasado año habrá una coordinación con el 112 que contará con un Puesto de Mando Avanzado instalado en al zona del CECOP en el Cortijo de Cuarto. El 112 instalará cinco cámaras para controlar el discurrir de la Romería desde la salida hasta Cuarto y mediante GPS se controlará en qué lugar se encuentra la carreta de la Virgen y el final de la comitiva.

El día de la Romería, Policía Local de Sevilla y Dos Hermanas pondrán en marcha su dispositivo de tráfico en ambos términos.

En Dos Hermanas se cortará el acceso rodado al centro a partir de las 7.00 horas. Asimismo, habrá cortes al paso de la comitiva por Avenida de Sevilla, Avenida de la Libertad, Avenida de España glorietas de Galicia, Asturias, País Vasco, etc., según explicó el Intendente Jefe de la Policía Local, Antonio Lora.

La carretera Vieja A-8032 se cortará al tráfico de vehículos a motor el domingo desde las 7.00 a las 23.00 horas. Efectivos de la Benemérita se encargarán de controlar el tráfico en toda la carretera. Previamente, desde mañana viernes, se cerrará al tráfico el tramo de la Avenida Santiago Carrillo ubicado entre la nueva glorieta construida en Barranco hasta la Avenida de las Universidades ya que se utilizará exclusivamente como vía de evacuación y emergencia, según informó el Concejal.

También se realizará un seguimiento en el parque Dehesa de Doña María y los terrenos aledaños a la Ermita de Ntra. Sra. de los Ángeles donde se prevé se concentren asistentes.

Además, miembros del Seprona velarán por el medioambiente, animales, etc. Policía Local de Sevilla también controlará la venta ambulante, totalmente prohibida, en los alrededores de la Ermita de Cuarto.

Cruz Roja y Protección Civil contarán con efectivos y medios para dar cobertura a lo largo de toda la Romería. Habrá Bomberos a la altura de la pista de exámenes de Tráfico, en el Canal de los Presos y en el Cortijo de Cuarto.

La Jefatura de Tráfico ha diseñado un plan especial de señalización para anunciar los cortes del bulevar de Bellavista y los desvíos de tráfico alternativos.

Policía Nacional contará con una unidad de caballería y con un grupo especial de intervención y reacción en Cuarto.

El cortejo de la Romería de Valme 2018 estará compuesto por caballistas, 19 carretas, 45 galeras, 36 carros tirados por mulos y 18 coches de caballos, según las inscripciones realizadas en la Hermandad de Valme. Carretas y galeras partirán desde la plaza de la Constitución detrás de la carreta de la Virgen.

Los caballistas se incorporarán al cortejo por la calle Las Morerillas hasta las 7.40 horas del domingo. Aquellos que lleguen más tarde deberán acceder al cortejo en la plaza del Arenal. Los carros tirados por mulos se incorporarán en la Venta de las Palmas y los coches de caballos en la glorieta de la calle Gabriel Miró.

Los vehículos no numerados ni inscritos en la Hermandad no tendrán acceso a la A-8032.

Al paso de la Romería por Bellavista, concretamente el cruce del bulevar, se cortará el tráfico de manera intermitente tanto en la glorieta del Hospital de Valme como en la de la Venta de Antequera.

En el Cortijo de Cuarto se habilitará un perímetro de seguridad vallado donde descansarán los bueyes. Los baños en Cuarto se han instalado en una ubicación diferente para dar cabida a todas las galeras.

Una vez que llegue la comitiva a Cuarto, el tráfico quedará cortado en toda la explanada delantera de la Ermita y quedará de uso exclusivamente peatonal con el objetivo de evitar incidentes, según indicó Morán.

"Desde el Ayuntamiento queremos hacer un llamamiento a toda la población para que se extremen todas las medidas. Si beben que no conduzcan, que hay muchas alternativas. Lo importante es que todas las personas vuelvan tal y como se fueron", indicó el Delegado de Movilidad, Antonio Morán.

Las nuevas preseas que estrena la Virgen son réplica de unas que le fueron robadas en 1975

La historia de unas coronas de Valme

El 17 de agosto de 1964, el Ayuntamiento de Dos Hermanas celebró una insólita sesión plenaria, dedicada por entero a honrar a la Virgen de Valme. Diez años después de que el Pleno municipal, en el Año Mariano de 1954, la hubiera proclamado Alcaldesa Honoraria y Perpetua de la Villa –título que todavía está pendiente de hacerse efectivo–, el nuevo alcalde, Antonio Muñoz Rivero, propuso al consistorio nazareno la adopción de tres acuerdos: 1º) Solicitar de la autoridad eclesiástica el nombramiento de la venerada imagen como Co-Patrona de Dos Hermanas; 2º) Erigir un monumento a la Virgen en la popular "Plazoleta"; 3º) Declarar Patrona de la Corporación Municipal a Ntra. Sra. de Valme. De estas tres decisiones, cuyo fundamento hay que situarlo en el contexto de la época, así como en la unánime devoción que los ediles –empezando por el propio alcalde–, sentían hacia la especial Protectora de nuestra ciudad, la primera que se llevó a la práctica fue la proclamación de la Virgen como Patrona del Ayuntamiento. En efecto, el 31 de mayo de 1965, en una solemne "misa votiva", se dio cumplimiento a dicho acuerdo, momento a partir del cual se dispuso que, todos los años, ese día –entonces fiesta litúrgica de Santa María Reina– sería festivo para el personal del Ayuntamiento, a fin de que pudiera participar en la función religiosa que se habría de celebrar ante la imagen de Nuestra Señora de Valme, trasladada para ello al altar mayor de la parroquia.

Durante los tres años siguientes, esa misma festividad fue realzada por la Corporación Municipal haciendo distintas donaciones a la Virgen: en 1966, las coronas a las que luego nos referiremos; en 1967, cuatro ánforas de plata para el altar de cultos; en 1968, un manto de terciopelo rojo bordado en oro y sedas, realizado por el taller de Caro y estrenado en la Romería de aquel año, hace ahora justamente medio siglo. La última de las ofrendas fue la construcción del monumento, que se llevó a cabo entre 1969 y 1970, siendo inaugurado en octubre de este último año por el cardenal Bueno Monreal.

Así, como acabamos de referir, el primero de estos singulares obsequios a la Virgen de Valme con

motivo de su patronazgo sobre el Ayuntamiento nazareno fueron unas coronas de plata sobredorada, cuya ejecución se encomendó al orfebre sevillano Antonio Pérez Barrios.

El 31 de mayo de 1966, durante la celebración de la misa en honor de la Patrona de la Corporación Municipal que presidió el párroco José María Ballesteros, el alcalde impuso las nuevas preseas a la venerada imagen, en lo que –de alguna forma– vino a constituir un acto precursor de la Coronación Canónica, que acontecería siete años más tarde. No en vano, a partir de ese momento se empezaría a dar el impulso definitivo al anhelado deseo de ver coronada a la Celestial Protectora de los nazarenos, contándose en particular con el decidido apoyo del Ayuntamiento, que se unió al ímpetu renovador de la Junta de Gobierno de la Hermandad, encabezada por Manuel Moreno Pérez.

En cierta manera, esas nuevas coronas marcaron también toda una época: son las que aparecen en el primer cartel anunciador de la Romería, que realizó "Haretón" y que tanto impacto causó hace 50 años (1968); fueron las que la Virgen lució en la "misa de campaña" conmemorativa del primer centenario de su venida definitiva a Dos Hermanas, que se celebró en la "Cruz de los Caídos" (1969); forman parte de la "memoria gráfica" de Valme, por aparecer en las primeras fotos a color donde la Señora todavía llevaba pendientes (1970-1971), así como en el excepcional reportaje, en profundo blanco y negro, que le hizo "Fernand" con ocasión del estreno del manto del Ayuntamiento… Desde 1966 hasta 1972 fueron, en fin, las coronas "de salida", es decir, las que portaba la sagrada imagen en su tradicional Romería. Porque, hasta entonces, la Virgen sólo poseía un juego de coronas, el heredado del siglo XIX, cuando se restauró la talla y se la despojó del candelero.

Pero las coronas del Ayuntamiento tienen tras de sí otra historia que merece ser contada. El 13 julio de 1975 fueron sustraídas del domicilio de la entonces camarera –donde se guardaba el ajuar de la Virgen– junto con las antiguas preseas decimonónicas. Ambas habían caído en cierto desuso tras la Coronación Canónica, pues –además de las coronas de oro obra de Marmolejo– se hicieron también unas réplicas en plata sobredorada, a fin de que la imagen pudiera lucirlas a diario en su camarín. Como suele ocurrir con las modas, ello supuso el "destierro" de las coronas anteriores, tanto las del siglo XIX como las que en 1966 había regalado la Corporación Municipal.

Consta en las actas de la Hermandad que este robo fue oportunamente denunciado, y también la prensa sevillana se hizo eco del lamentable suceso. Sin embargo, ninguna de las coronas pudo ser recuperada. Años más tarde, en 1984, hubo otro robo sacrílego, esta vez sobre la propia imagen de la Virgen, pues le fueron sustraídas las coronas –réplicas de las de oro– del interior de su camarín, días después de la Romería. En esta ocasión, las piezas sí pudieron ser recobradas gracias a las pesquisas de la Policía Local. Ello determinó a la Hermandad a realizar unas nuevas coronas, siguiendo el modelo de las más antiguas, es decir, las decimonónicas. Fueron labradas por Orfebrería Villarreal y donadas por el que fuera hermano mayor, José María Troncoso, y su esposa, estrenándose en octubre de 1986, cuando el párroco Valeriano Carrero se las impuso el día del traslado.

Este mismo modelo sería reproducido posteriormente (2008), también, en plata de ley en su color por el orfebre Ramón León, gracias a la donación efectuada por la familia de José Ramón Gómez Tinoco, hermano mayor en el período 2002-2009. Son las que suele lucir la Virgen cuando se muestra en su talla original, sin el manto.

Pero seguían faltando las otras coronas desaparecidas, para muchos de nosotros sólo conocidas a través de las fotografías de aquella época dorada que precedió a la Coronación. Un dato no muy conocido es que se conserva –vacío tras el robo– el estuche original de las preseas, con una placa que dice: "Ofrenda de la Excma. Corporación Municipal a su Patrona la Stma. Virgen de Valme. Dos Hermanas 31 de mayo 1966".

Ahora, en este octubre de 2018, aquella obra salida del taller de Antonio Pérez Barrios ha vuelto a la vida. Si en 1966 intervino en la ejecución de las piezas originales quien entonces era su joven discípulo y colaborador, Ramón León Peñuelas, la reproducción fidedigna que estrenó la Virgen el pasado día 12 ha sido realizada por su hijo, Ramón León Losquiño. Siguiendo el diseño de Pérez Barrios, las preseas están labradas en plata de ley de 930 milésimas, en estilo gótico florido, con piedras nobles y cuatro escudos: en el frontal y trasera, el antiguo de Dos Hermanas; en uno de los laterales, el del reino de Castilla y en el otro, el de León, ambos representativos del rey San Fernando. Ambas piezas tienen un baño de oro de 24 quilates con 3 micras de grosor, salvo los escudos, que son de plata en su color, con una leve pátina; su peso conjunto asciende a 376 gramos. Por un acta conservada en el archivo de la Hermandad, se conoce que, en los puentes de las coronas originales, estaban grabados los nombres de todos los capitulares que entonces formaban parte del consistorio nazareno. Dicho documento –datado el 12 de octubre de 1966– expresa las condiciones de la donación efectuada por el Ayuntamiento; entre otras, que las coronas deberían ser "ostentadas por la Stma. Virgen y su Divino Hijo durante los cultos que la Excma. Corporación Municipal celebra en conmemoración de su Patronazgo, el treintiuno de Mayo de cada año, así como en cualesquiera otras festividades y cultos que así lo interesase de la Hermandad" (sic).

A propósito de este trabajo, Ramón León padre nos ha recordado su etapa de aprendizaje junto a Antonio Pérez Barrios, con quien entró a trabajar cuando apenas tenía 12 años, en un local de Triana. Destaca su maestría en el diseño y en el repujado, si bien nunca llegó a organizar un taller que tuviera continuidad. De ahí que no sea un orfebre muy conocido, a pesar de su vínculo con Seco Velasco, Villarreal, Delgado, Borrero y otros artífices de primera línea. Ramón León habla con mucho cariño y aprecio de su "maestro", recordando infinidad de anécdotas sobre su peculiar forma de ser y de las tareas que le encomendaba. También menciona el accidente que sufrió aquí en Dos Hermanas al colaborar en el montaje del paso de palio de la Virgen de los Dolores, lo cual le supuso no poder trabajar durante algunos años. Después retomó su actividad, trasladando el taller a la calle Bustos Tavera, de donde salieron obras importantes como el paso de la patrona de Ceuta (con más de 150 kilos de plata), así como las coronas para la Virgen de Valme, cuya hechura importó la suma de 15.000 pesetas, según el mandamiento de pago que se conserva en el archivo municipal. Ramón también hace referencia al singular estilo de las preseas y a que él participó directamente en la labor de repujado.

Para hacer esta recreación, se han utilizado fotografías del periodo 1968-1972, así como las proporciones obtenidas del estuche original, que –como hemos mencionado– se conserva intacto a pesar del robo acaecido hace 43 años.

De esta forma, se han podido recuperar tan artísticas piezas, enriqueciendo el patrimonio de la Hermandad de Nuestra Señora de Valme y completándose así todos los juegos de coronas –hasta un total de cinco– que ha tenido en algún momento la histórica imagen, desde la restauración que, en 1894, le devolvió su primitiva forma gótica.

Hugo Santos Gil

Su figura es indispensable para entender la coronación de nuestra Protectora

José García López, un impulsor de la coronación de la Virgen de Valme

Por
Germán Calderón Alonso

Dos Hermanas vibra estos días con la proximidad de la romería de Valme, la fiesta nazarena por antonomasia, el gran día del pueblo alrededor de su Virgen. Y quiero traer en esta ocasión a estas páginas la figura de José García López 'Rivitas' que aunque ha merecido que se escriba de él en varias ocasiones no ha salido nunca en esta mi página. Y viene a esta sección sobre todo por su faceta de gran valmista al que todavía Dos Hermanas no le ha hecho el homenaje que evidentemente se merece. José Díaz García en su libro 'Dos Hermanas, grandes del deporte nazareno' ya nos traza de manera magistral la biografía de nuestro hombre.

Nació el día 18 de septiembre de 1892, hijo de José García Rivas e Isabel López Martín. Del segundo apellido del padre nació el apodo por el que era conocido y que, dicho sea de paso, heredaron sus descendientes. El primero falleció el 4 del 9 de 1925 con 69 años y la segunda el 10 del 3 de 1940 con 80 años. Tuvo varios hermanos: Francisco, Manuel, Isabel, Antonio y Luis.

Tuvo y ello es muy importante una formación académica superior a lo que se estilaba en la época. Como nos cuenta Pepe Díaz y la familia de nuestro biografiado fue empleado del Ayuntamiento de Dos Hermanas en la sección de arbitrios. Igualmente trabajó en la Hermandad de Labradores y Ganaderos, en las cámaras agrarias y de agente comercial.

Pero sobre todo nos interesa su faceta periodística pues escribió en muchos y muy diversos medios de comunicación como El Noticiero Sevillano, El Correo de Andalucía, La Unión, ABC, F.E.(diario de la Falange Española Tradicionalista y de las Juventudes Obreras Nacional Sindicalistas). Sevilla, Hoja del Lunes y los periódicos locales La Verdad y Adelante. Hizo pues del periodismo una gran parte de su vida.

Escribió mucho de deportes, sobre todo de fútbol que, según la autorizada opinión de Pepe Díaz, era el deporte más popular entre los nazarenos junto con el ciclismo. Nuestro biografiado fue fiel seguidor del Dos Hermanas Club de Fútbol al que seguía por donde iba.

Pero también escribió de toros, Religiosidad Popular, teatro, actos sociales, asuntas del ayuntamiento y, como no, de las Fiestas de Santiago y Santa Ana y de la romería de Valme.

Según el periodista David Hidalgo Paniagua Rivitas que firmaba como 'El Deportista Nikola', 'El Corresponsal' o 'Gonzalo Nazareno' fue el que consagró el gentilicio nazareno hoy extendido por todas las partes.

También es muy importante reseñar que ocupó el cargo de alcalde de Dos Hermanas desde el 26 de febrero al 20 de mayo de 1930 dado que, tras el fin de la dictadura del general Miguel Primo de Rivera y Orbaneja y antes de la llegada de un Real Decreto para constituir nuevos ayuntamientos, le tocó a él ocupar interinamente el cargo como concejal que era de mayor edad.

Casó con Francisca Sánchez Correa con la que tuvo cuatro hijos: Matilde casada con León Soria Fernández el cual tenía un bar en los Cuatro Cantillos y fue ordenanza de la Facultad de Ingenieros, Isabel casada con Juan Morón Morales que tenía una zapatería, José que era mecánico casado con Ana Asencio Martín y Pepe, delineante casado con María Martín, el cual estuvo muy vinculado a Santa María Magdalena y a sus hermandades perteneciendo a la junta de gobierno de la Hermandad Sacramental. Nuestro protagonista vivía en la calle Botica.

Su esposa murió el 30 del 8 de 1966 a los 68 años y nuestro periodista el 7 del 8 de 1971 con 80 años.

Pero, sobre todo hoy nos interesa nuestro hombre por su vinculación con el culto y devoción a la Virgen de Valme. La idea de coronar a la Virgen la dio el prolífico y conocido sacerdote don José Sebastián y Bandarán, capellán de la Capilla Real de la Catedral de Sevilla, canónigo de esta Iglesia y predicador de la ciudad entre otros muchos títulos y, desde luego, personaje más que fundamental para comprender la historia de la Sevilla del siglo XX.

El 30 de marzo de 1958 en Adelante nuestro protagonista nos hablaba sobre la coronación de la Virgen recordando a Bandarán como el que lanzó la idea y recordando una visita del que fue párroco de Santa María Magdalena, el tan recordado don José Ruiz Mantero, del hermano mayor Carlos Delgado de Cos y del secretario, Eduardo Morenos Siles –padre del que fue hermano mayor de la coronación Manuel Moreno Pérez, abuelo de un hermano mayor del Cautivo Eduardo Moreno Moreno y bisabuelo del joven diacono Eduardo Vega Moreno, que en estos días predica el quinario a nuestra celestial protectora.- al cardenal don Pedro Segura y Sáenz, nos cuenta como éste acogió la idea con agrado aunque el proyecto quedó en eso, en un proyecto. Lo cierto es que Rivitas no estaba dispuesto a que las cosas quedaran ahí y, en todos los cabildos generales, recordaba a este ingrato pueblo y a la hermandad de la Virgen que tenía que ser coronada. Fue el martillo, no precisamente de herejes, pero si de olvidadizos hijos de Dos Hermanas. Así se lo ha reconocido el actual hermano mayor de Valme Hugo Santos Gil en su magistral libro sobre la coronación de la Señora que es una obra clave en la Bibliografía de la Virgen de Valme. No pudo conocer en la Tierra la coronación de la imagen de sus amores que vería desde los cielos.

Y en parte hemos escrito este artículo para pedir dos ruegos: El primero que se le haga un reconocimiento público a este personaje que merece se le dedique una calle en el callejero nazareno pues, es evidente, existen nombres en él de personas con menos merecimientos. Espero que alguien coja firmas para apoyar esta idea de ponerle una calle a un personaje clave en la historia del Periodismo, del Deporte y de la Devoción a la Virgen de Valme durante el siglo XX, persona que ha sido reconocida por todos los que han estudiado su sencilla pero intensa biografía como son José Díaz García, David Hidalgo Paniagua y Hugo Santos Gil.

Pero no quiero dejar pasar estas páginas sobre Coronación recordando que el fervor mariano de Dos Hermanas, muy bueno y muy grande y que es tabla de salvación en los problemas que afligen a nuestra gran ciudad, necesita una nueva confirmación con otra coronación. Hay imágenes de Dolorosas que pueden ser acreedora de tal honor. Y, desde luego, la que enlaza más con la Historia de nuestra colectividad es la Virgen de los Dolores de la Oración en el Huerto que resume todo el fervor penitencial del Marianismo nazareno. Ya lo he dicho en varias ocasiones, siendo consciente de que con la repetición se graban las ideas. Yo desde luego luchare para que se corone la que es patrona de los almacenes de aceituna, industria tipo y característica de nuestro pueblo. Espero no morirme antes, como le pasó al luchador 'Rivitas', y lograr ver a la Reina del Miércoles Santo coronada canónicamente. Dios lo haga.

BIBLIOGRAFÍA:

-DÍAZ GARCÍA, José: Dos Hermanas. Grandes del Deporte Nazareno. La Plazoleta de Valme, Dos Hermanas, 2014.

-HIDALGO PANIAGUA, David: Los Medios de Comunicación en Dos Hermanas (1894-2003). David Hidalgo Paniagua, Sevilla, 2004.

-SANTOS GIL, Hugo: La coronación canónica de Nuestra Señora de Valme (1942-1973). Dos Hermanas, 1998.

David Hidalgo Paniagua

La romería atraviesa el barrio de Bellavista por vez primera

Este año, por primera vez, la romería atravesó el barrio de Bellavista. En su parroquia (donde se ha constituido otra hermandad) se detuvo, bajo una lluvia de claveles blancos, la carreta de la Virgen. En calle Canónigo vemos, entre otras, a Lupe, Dolores, María, Paqui y a tres Ani, todas solteras. Cantaron, bailaron, rezaron a la Virgen y pasaron un día inolvidable.

Flores blancas y rosas para la carreta de Valme

A las seis de la mañana, la banda de trompetas del tercero ligero de artillería despertó, en alegre diana, a los que todavía permanecían en inquieto duermevela.

Al filo de las siete y media, la plaza empezó a poblarse de carretas y caballistas. Reinaba expectación por ver qué había parido este año el ingenio de Diego Justiniano, secretario de la Hermandad de Valme y exornista de la carreta de la Virgen. Un año más, no defraudó. Las ocho columnas de flores rosas y blancas (capichosamente entrelazadas) que sujetaban el pórtico de la carreta provocaban un sorprendente efecto, que se intensificó a la vuelta, cuando más de un centenar de lamparitas eléctricas iluminaron a la Virgen de Valme.

En la foto, se aprecia la carreta escoltada por la Guardia Civil, que por cierto tuvo este año más trabajo del normal: se registró una riña con heridos, el atropello de un niño y el vuelco de un carro.

La Virgen de Valme fue cubierta por un plástico para protegerla de la tormenta

Ninguna de las 18 carretas se descompuso cuando, cercanas las diez, se puso a llover a cántaros. Paraguas, impermeables y mantas lucharon contra la tormenta.

Se cubrió con un plástico a la Virgen que, este año, entre sus joyas, portaba las llaves de oro de la ciudad de Tarragona, obsequio de un hermano al que rondó la muerte.

Se avivó el paso, aunque el agua hizo presencia de forma intermitente. La foto muestra el paso de la carreta por Bar Campos, en la salida de calle Canónigo, antes de la lluvia. Entre otros, se observa al párroco José Mª Ballesteros, al alcalde Antonio Muñoz Rivero y al obispo auxiliar de Sevilla, monseñor Cirarda, impresionado por la devoción que observó en esta su primera Romería de Valme.

El más pequeño fue en bici

El pequeño Antonio, de apenas un año de edad, ya conoce la Romería de Valme. Bien agarrado al manillar de la bicicleta de su padre (Antonio González Cardona, de profesión jornalero) ha llegado sin caerse (y sin que se le caiga la gorra) desde su casa en calle San Sebastián hasta Bellavista. Tras ellos, un automóvil ha descargado a sus pasajeros y, a la derecha, un camarógrafo con su trípode hace una foto de recuerdo a una pareja de novios. Mientras tanto, la Virgen continúa su camino hasta el Cortijo de Cuarto en este 21 de octubre de 1945.

Más allá de las estrellas

Isabel

Teléfono de consulta 620 687 326

Las cartas dirigidas a Isabel y Manolo se pueden remitir a este periódico - calle Fernán Caballero, 8- o a su consultorio - C/ Manuel de Falla, 2-. También pueden enviar cualquier consulta que deseen saber sobre estos temas: interpretación de sueños, significado de objetos,...Serán atendidas, por riguroso orden de llegada y con la máxima discreción.

Tirada de cartas

Hola Manolo, hoy me dirijo a ti primero para darte las gracias por el consejo que me diste hace unos meses ya que me sirvió de mucho. Hoy vuelvo a pedirte que, por favor, me vuelvas a explicar porque suelo soñar mucho con la muerte. Es más, veo personas queridas por mí que mueren y tengo mucho miedo ya que soy muy aprensible.

Te estaré eternamente agradecida y también quiero darte las gracias por el grupo que habéis hecho en Facebook, de Mi Gran Buda. Estoy dentro de ese círculo y os felicito a los dos por las cosas tan bonitas y consejos que dais. Gracias también por el directo que hacéis y gracias por no cobrar nada.

Una seguidora vuestra y lectora,

Ángela Valencia

Hola Ángela,

gracias por las palabras tan bonitas que nos dedicas y que tienes hacia nosotros. Me preguntas sobre un sueño que te está asustando mucho. Este sueño ya lo hemos explicado en varias ocasiones pero créeme que no me importa volver a explicarlo.

Ante el sueño relacionado con la muerte no tienes por qué sentir miedo ya que significa la terminación de una mala etapa para dar paso a un cambio, que puede ser en el terreno sentimental, laboral o económico. También puede ser un aviso de tu subconsciente para que le pongas final a algo que te está perjudicando; por lo tanto, amiga, no le tengas miedo a tu sueño ya que es algo bueno que se viene acercando a tu vida para que se produzca un cambio profundo. Y es para ti y para las personas que te rodean.

Amiga, ¡adelante y disfruta! En tus cartas he visto que llevas mucho y malo atravesado.

Tu amigo, Manolo

Consejos

Consejos de las diosas para los signos en octubre

Libra: Diosa Cordelia

Esta Diosa hada celta, te recuerda que parte de tu energía está baja porque a veces está demasiado confinada en espacios pequeños, y es hora de salir, reconectarte con la naturaleza, el sol y las flores, y dar largas caminatas para recargarte energéticamente y purificarte.

Escorpio: Diosa Artemisa

Esta Diosa griega te recuerda que es hora de asumir riesgos y dar ese salto cuántico que hace tiempo necesitas.

Manolo

Teléfono de consulta 638 96 21 55

Tecnología

Altavoces transparentes y adheribles a la piel

Se ha presentado públicamente una innovadora tecnología ponible que convertirá nuestra piel en un altavoz. Este avance es obra del equipo internacional de Hyunhyub Ko en la Escuela de Energía e Ingeniería Química del Instituto Nacional de Ciencia y Tecnología de Ulsán (UNIST), en Corea del Sur.

Creada en parte para ayudar a las personas con problemas de audición y del habla, la nueva tecnología se podría adaptar también para otras aplicaciones, como por ejemplo sensores ponibles (en el marco de la Internet de las Cosas) o dispositivos de cuidado de la salud.

El alma de estos singulares altavoces es una nanomembrana híbrida ultradelgada, transparente y conductora. Con un grosor que se mide en nanómetros, las membranas de este tipo constan de una estructura especial de nanohilos de plata incorporada en una matriz polimérica.

El altavoz fabricado a partir de este tipo de nanomembrana se puede adherir a casi cualquier cosa para producir sonidos.

Los investigadores también han construido con esta tecnología un dispositivo de características similares pero que actúa como micrófono. Los micrófonos de esta clase pueden ser conectados a smartphones y ordenadores para desbloquear sistemas de seguridad activados por voz.

Las nanomembranas son capas de separación ultradelgadas, con un grosor que se mide en nanómetros. Desde hace algún tiempo, la comunidad científica siente un gran interés por las nanomembranas poliméricas debido a sus asombrosas ventajas, como su flexibilidad extrema, su peso ultraligero, y una adherencia excelente.

Esto ha permitido fabricar y probar los singulares altavoces y micrófonos, adheribles con suma facilidad a la piel y tan delgados que resultan virtualmente imperceptibles para el ojo humano.

PREVENCIÓN

por Luisa Fernanda Fernández y Charo Cabeza

Artrosis

Normalmente con el paso del tiempo tendemos a perder agilidad en los movimientos y esto no solo puede ser debido a que tengamos menos energía sino que puede darse por el desgaste de las articulaciones.

La artrosis es una enfermedad degenerativa articular en la que se ve afectada el cartílago articular y sus huesos adyacentes. Se da más frecuentemente en personas de edad media y en ancianos, afectando principalmente a aquellas articulaciones que soportan un mayor peso como son la región lumbar, rodillas y caderas, aunque se da con mucha frecuencia también en la zona cervical y en las articulaciones de los dedos.

Aproximadamente el 70% de las personas mayores las padecen aunque solo en la mitad de estos se desarrollan los síntomas. Aparecen en igual medida en hombre y en mujeres.

Los síntomas más frecuentes son dolor, rigidez de las articulaciones e impotencia funcional.

La causa de esta dolencia se encuentra en la degeneración del cartílago que es el tejido que recubre los huesos en las articulaciones, con el paso del tiempo este desarrolla pequeñas grietas provocando dolor y rigidez.

El tratamiento puede ser:

Farmacológico con antiinflamatorios (para disminuir la inflamación), analgésicos (para disminuir el dolor), e infiltraciones en casos muy concretos (de las que no se deben abusar al tratarse de la administración de cortisona la cual puede afectar al sistema inmunitario).

No farmacológico que consiste fundamentalmente en:

- Hacer ejercicio físico para recuperar el movimiento articular y aumentar la fuerza muscular. Es aconsejable caminar, hacer ejercicios acuáticos y hacer estiramientos musculares para mejorar la flexibilidad.

Es muy importante tener en cuenta que no hay que forzar demasiado los ejercicios, si se siente dolor al realizar el ejercicio es que esta forzando la articulación por lo que hay que reducir la intensidad del mismo.

- Control del peso corporal. Si el peso es excesivo las articulaciones sufren más.

- Aplicaciones de calor o frío para mejorar el dolor.

- Tomar ciertos alimentos que contienen sustancias antiinflamatorios como son las verduras de hojas verdes, la zanahoria, el jengibre, el apio, las sardinas, el salmón y otros pescados.

En circunstancias extremas y cuando el dolor obliga a permanecer en cama por tener articulaciones gravemente dañadas puede ser necesaria la cirugía reparadora o reemplazadora (prótesis) para suprimir el dolor y la impotencia funcional.

PSICOLOGÍA

Facilitar el trabajo

Pasamos gran parte del día trabajando o realizando actividades relacionadas con nuestra vida laboral.

Las principales quejas que tenemos sobre el trabajo son la rutina, los conflictos personales con jefes o compañeros, el estrés, la falta de libertad, la obligación. Y ya en mayor grado, realizar un trabajo que no nos gusta o con un horario complicado.

Pero a pesar de todo esto, nuestra profesión es una de las vías de desarrollo personal, a través de ella nos sentimos realizados, establecemos relaciones humanas, activamos nuestras capacidades, se nos plantean retos y desafíos, ejercitamos nuestra mente, aportamos algo a la vez que nos aportan a nosotros…

Uno de los grandes problemas que hace que no disfrutemos con lo que hacemos es el sentimiento de hacer siempre lo mismo sin avanzar ni retroceder.

El antídoto a esto sería la creatividad. Buscar nuevas formas de realizar la misma actividad, cambiar de hábitos, organizar de manera diferente el horario, elaborar proyectos nuevos, introducir cambios o mejoras incluso en el lugar donde se trabaja, pueden ser ideas que nos ayuden a salir de la rutina.

Pero lo más importante es darse valor a uno mismo y descubrir lo que con el trabajo y el esfuerzo personal se consigue, saber lo valiosa que una persona es en su puesto laboral.

Si tenemos esa conciencia, nuestra forma de enfrentarnos al día a día será diferente.

El que nuestro trabajo o el simple hecho de ir a trabajar resulte más fácil o algo muy complicado, depende en gran parte de nuestras actitudes.

Si el trabajo coincide con nuestra vocación es más fácil, si las relaciones humanas son fluidas también, pero si esto no se ajusta con lo que sería realmente deseable, son nuestras actitudes las que van a hacer que la situación cambie, y que fluyamos, disfrutemos y sintamos el ansiado bienestar también en nuestra vida laboral.

IMAC
Orientación Psicológica y Educativa
Tel.: 95 567 64 07

FARMACIAS

✚ JUEVES 18
de 22.00 a 9.30 horas
Serrana, 19 A

✚ VIERNES 19
de 22.00 a 9.30 horas
Esperanza, 101

✚ SÁBADO 20
de 22.00 a 9.30 horas
Real Utrera, 290

✚ DOMINGO 21
de 22.00 a 9.30 horas
Pza. Menéndez y Pelayo, 3

✚ LUNES 22
de 22.00 a 9.30 horas
Avda. Los Pirralos, 100

✚ MARTES 23
de 22.00 a 9.30 horas
Avda. Los Pirralos, 100

✚ MIÉRCOLES 24
de 22.00 a 9.30 horas
Avda. Los Pirralos, 100

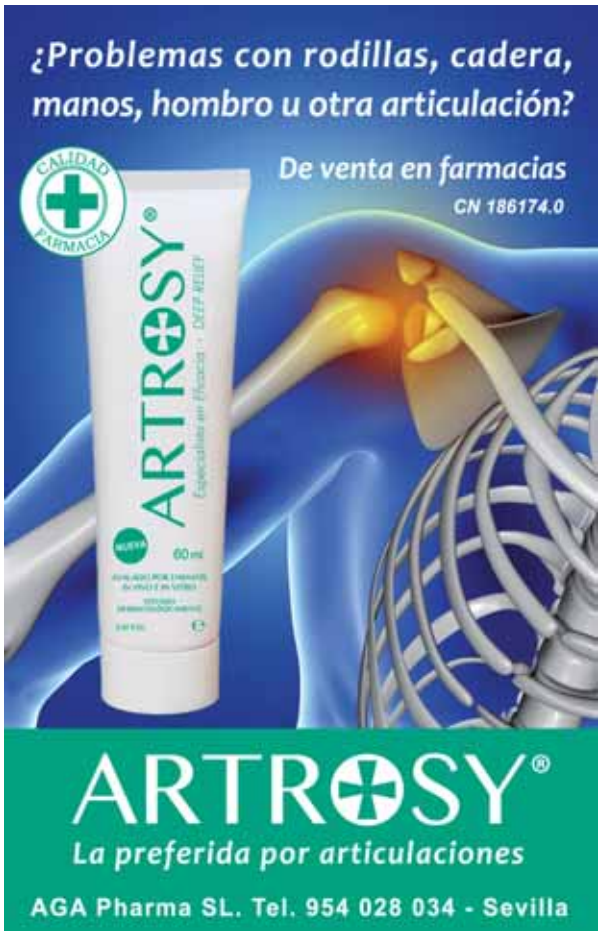

+ DEPORTE

EL SÁBADO, II TROFEO 'CIUDAD DE DOS HERMANAS' DE BALONCESTO EN SILLA DE RUEDAS

El próximo sábado, 20 de octubre, a partir de las 18.00 horas tendrá lugar en el Pabellón Pepe Ot, ubicado en la calle Nelson Mandela de nuestra ciudad, la segunda edición del Trofeo 'Ciudad de Dos Hermanas' de Baloncesto en Silla de Ruedas.

BSR Vistazul, como club anfitrión, se medirá al CD Granada Integra en un partido que promete ser muy disputado a pesar de la diferencia de categoría entre ambos conjuntos, ya que están inmersos en plena pretemporada y falta ya muy poco para que comience la Liga.

Los granadinos competirán en el Grupo 2 de la Segunda División, mientras los sevillanos están en un escalón superior al encontrarse en Primera. Este Torneo amistoso no podría haberse llevado a cabo sin el patrocinio del Ayuntamiento de Dos Hermanas, a través de su Concejalía de Deportes, que en todo momento ha apoyado la puesta en marcha de este evento para que la ciudadanía conozca deportes no tan mayoritarios como el fútbol.

Asimismo, da la oportunidad a aquellos nazarenos que sufran alguna discapacidad física de presenciar una modalidad deportiva que es la más practicada entre este colectivo.

Muchos años en la competición

Y es que corría la Temporada 2005/2006 cuando el Club Deportivo BSR Vistazul comenzó a competir, con la antigua denominación EM Vistazul, en la Liga Nacional de Baloncesto en Silla de Ruedas con el objetivo de que, en un futuro no muy lejano, alcanzara lo más alto en este deporte en España.

Este hito histórico se consiguió la Temporada pasada y se pudo disfrutar en el Pabellón Pepe Ot de la presencia de los mejores clubes de España y Europa.

A pesar del descenso, la experiencia fue enriquecedora y este curso no se quieren fijar una serie de metas concretas, afirman desde su Junta Directiva.

El inicio de todo correspondió a una Escuela Municipal que fue pionera en Andalucía y unas de las primeras en nuestro país allá por 1999, contando con la ayuda del Consistorio de Dos Hermanas.

Se invita a todos los ciudadanos a presenciar un espectáculo de muchos quilates donde uno de los protagonistas será el único equipo de la Provincia de Sevilla de esta modalidad deportiva.

Derrota del Cajasol Juvasa Voley (0-3) ante Minis Arluy Voleibol Logroño

Las pupilas de Magú reaccionaron tarde en los primeros sets

La mañana del domingo acogía en el Pabellón de Los Montecillos de Dos Hermanas el estreno del Cajasol Juvasa Voley en la nueva temporada de Superliga Iberdrola. El conjunto nazareno recibía a Minis Arluy Voleibol Logroño, las actuales campeonas de Superliga y Supercopa de España.

Al Cajasol Juvasa Voley le costó entrar en el partido, pasándole factura la poca pretemporada realizada en verano a la hora de llevar a cabo la coordinación entre defensa y ataque. El primer set (16-25) se puso muy pronto de cara para las riojanas. El conjunto nazareno recortaba puntos pero Minis Arluy Logroño siempre fue por delante en el marcador, imponiendo su envergadura y contundencia en ataque.

En el segundo set (21-25) los errores de saque penalizaron a las chicas del Cajasol Juvasa Voley. Para Magú, técnico del Cajasol Juvasa Voley, "a pesar de que el saque se practica en los entrenamientos, en los partidos son situaciones totalmente diferentes . El segundo set hemos acabado con un error de saque, un error que no se debe hacer". Finalmente, en el tercer set (21-25) de nuevo el conjunto nazareno volvía a tener un comienzo irregular, poniéndose por delante en el marcador pero tras una serie de errores, Minis Arluy Voleibol Logroño lograba revertir la situación y decantar la balanza hacia su lado.

Magú realizaba las siguientes declaraciones tras el encuentro: "Conforme iban pasando los minutos nos íbamos encontrando mejor. El equipo ha tenido personalidad contra unas jugadoras que tienen unas condiciones físicas y técnicas de gran nivel, siendo las principales aspirantes para conseguir el campeonato. Hemos puesto la primera piedra para intentar hacer una buena temporada y hemos demostrado a la gente de que venimos a trabajar duro ante cualquier rival".

Las chicas del C.W. Dos Hermanas retornan este sábado a Primera Nacional

El C.W. Dos Hermanas se estrena este fin de semana en la liga de Primera Nacional femenina, en la que parte teóricamente entre los grandes aspirantes a lograr el ascenso a la División de Honor. De hecho, el conjunto nazareno perdía tal condición la pasada primavera tras nueve cursos ininterrumpidos en la máxima categoría del waterpolo patrio. Con una plantilla renovada y formada casi mayoritariamente por jugadoras de la casa en la que se mantiene como único refuerzo del pasado curso la defensora vasca Aida Bartolomé, el objetivo no puede ser otro que luchar desde este sábado por recuperar la plaza perdida en la élite. Para ello se ha confiado en un técnico de la casa, Fran Sánchez, quien sustituye en el banquillo del estandarte del polo acuático andaluz al portugués Tiago Santos con el fin de tirar de la cantera para consumar el crecimiento en todos los sentidos de la entidad, que lograra el Trofeo FAN el pasado ejercicio como mejor entidad regional de base.

Tras el significativo adiós de la campeona mundial y europea y subcampeona olímpica Lorena Miranda, centrada ahora plenamente en tareas técnicas en su Ceuta natal, el liderazgo de la joven plantilla el Dos Hermanas lo asume, junto a la capitana, Xenia Sánchez, la internacional cubana Lisandra Frómeta. La boya caribeña vuelve al agua tras varias temporadas de ausencia con la intención de reverdecer laureles con un equipo al que ya defendiera incluso en competiciones internacionales. Igualmente, regresa al primer equipo otra veterana en el club nazareno como Mariló Salguero, baja la campaña anterior por maternidad, además de Clara Calvo y Lola Díaz, complementos y espejos para las nuevas generaciones, que tantas alegrías han deparado los últimos años a nivel autonómico y que progresivamente se han incorporado al equipo absoluto.

Para empezar, el C.W. Dos Hermanas, campeón de la Copa de Andalucía hace dos semanas, se las verá contra uno de los rivales llamados a luchar con las locales por las dos plazas de ascenso, la primera de forma directa y la segunda a través de una promoción con el subcampeón de la División de Honor. El C.N. Catalunya, tercero el año pasado, visita en la primera jornada el Centro Acuático de Montequinto a las 18.30 horas de este sábado, 21 de octubre.

Los sucesivos rivales ligueros del cuadro sevillano serán el navarro Waterpolo 98 02, el Waterpolo Marbella, segundo equipo andaluz de la categoría; el C.N. Cuatro Caminos madrileño, el barcelonés A.E. Santa Eulalia, el Leioa vasco, los catalanes U.E. Horta y C.N. Minorisa y el madrileño Boadilla, subcampeón el pasado curso y otro de los grandes rivales a batir para lograr el salto de categoría.

Fran Sánchez: "El ascenso es uno de nuestros principales objetivos, pero subir para volver a bajar no puede ser una opción y mi idea de futuro y de presente no puede ser otra que apostar por las jugadoras de casa. Es la única manera de crecer sin caerse. Éste es el otro gran reto, o el principal, formar jugadoras que puedan competir en la máxima categoría. Hemos recuperado a algunas jugadoras veteranas, que en conjunción con las jóvenes esperamos les aporten experiencia y el saber estar que caracteriza al C.W. Dos Hermanas. Ahora sólo quedan los resultados, que esperemos nos acompañen".

La publicidad es la gasolina que mueve su negocio

EL NAZARENO

El periódico más leído
y con mayor difusión de Dos Hermanas.
La inversión publicitaria más rentable

Si desea más información
sobre nuestras promociones
contacte con un asesor en el teléfono
637 519 817

La PD Rociera gana al CD Mairena por 1-3 en un intenso encuentro

El próximo encuentro será este sábado, 20 de octubre, contra la UD Bellavista

Intenso encuentro el disputado en el estadio San Bartolomé de Mairena del Alcor entre el anfitrión CD Mairena y la PD Rociera. Ambos equipos llegaban tan solo separados por un punto que era el que elevaba a los Maireneros en la clasificación.

El partido comenzó con buen ritmo, posesiones limitadas por ambas partes debido al gran trabajo de "brega" que se estaba efectuando en el medio campo sobre todo por Chucena y Raúl que escoltaban a Sema. El césped natural del San Bartolomé, siempre en dudosas condiciones, veía como por el centro del campo era inviable pasar, trasladándose el juego a las bandas, en una de estas cuando corría el minuto 33 Recio entraba por la izquierda poniendo un balón

al siempre peligroso Gordi que de media chilena ponía el 0-1 ante la que fuera su afición, adelantando a los nazarenos.

A partir de ahí los blanquinegros del Alcor lo intentaban de muchos modos y de este modo el cronometro finiquitaba la primera parte. En la segunda como era de esperar los del técnico Juan Carlos Garzón arrinconaron de partida a los de la Bda del Rocío hasta que el capitán del CD Mairena, el veterano Javi Jiménez ex de La Barrera consigue en el minuto 56 el tanto que igualaba la contienda.

Después volvió la igualdad. Los locales querían aprovechar la subida de moral que te da el gol y los visitantes volvían a creer en el encuentro, se daban cuenta que había que seguir para recuperar la renta perdida. Cuando pasaban 22 minutos del descanso en una falta botada por Sema al área local Guti la ve clarísima desde que sale el balón de la bota del fino jugador nazareno adelantándose a la defensa del CD Mairena, cabeceando de forma limpia e introduciendo el balón en la portería que defendía el guardameta local. Este tanto ponía de nuevo a los amarillos por delante en el marcador. Quedaban 23 minutos de partido y no se podía perder la renta de nuevo. Peluqui consigue el definitivo 1-3, que subía al marcador cuando el penúltimo minuto de encuentro enseñaba el próximo camino a los vestuarios Con los locales con los brazos semibajados y los visitantes defendiendo la renta finaliza el encuentro y llega la tercera victoria consecutiva para los pupilos de Juan Olea. Estos tendrán la difícil misión de conseguir la cuarta en este caso como locales ante el actual líder la UD Bellavista, el próximo sábado de Valme, a las 19.30 horas en el municipal Manuel Adame Bruña de la Bda del Rocio

1ª Andaluza Grupo 5

• EL PRÓXIMO DUELO

PD ROCIERA VS UD BELLAVISTA

• CLASIFICACIÓN

		Ptos	PJ	PG	PE	PP	GF	GC
1	Ud Bellavista	16	7	5	1	1	18	11
2	U.D. Tomares	15	7	4	3	0	18	8
3	Osuna Bote C.	14	7	4	2	1	17	11
4	Morón C.F.	13	7	4	1	2	14	9
5	Pd Rociera	12	7	4	0	3	11	8
6	Camas	12	7	4	0	3	14	14
7	Camino V. Cf	11	7	3	2	2	9	6
8	Palacios C.F.	11	7	3	2	2	6	9
9	Estrella	10	7	3	1	3	9	8
10	Mairena	10	7	3	1	3	8	12
11	Villafranco	9	7	3	0	4	10	9
12	Cd Coronil	8	7	2	2	3	9	11
13	Cerro Águila	7	7	2	1	4	9	14
14	Lora cf	7	7	2	1	4	8	14
15	Alcalá Río C.F.	6	7	1	3	3	7	9
16	C.D. Demo	5	7	1	2	4	9	13
17	Cd Pedrera	5	7	1	2	4	9	13
18	Paradas	5	7	1	2	4	9	15

El Atlético Dos Hermanas continúa en la parte alta de la clasificación (0-1)

En un encuentro muy serio del equipo nazareno vino el triunfo en el segundo tiempo

El campo municipal de Los Caños de Torreblanca, con buena entrada de público, acogió el encuentro entre el CD Diablos Rojos y el At. Dos Hermanas. Los nazarenos cosecharon un triunfo muy trabajado aunque no faltaron oportunidades claras de gol.

Desde el comienzo del encuentro hubo dominio alterno y aunque hubo ocasiones claras del cuadro nazareno, los locales, a ráfagas, apretaban un poco. Sin embargo, la defensa visitante desbarataba todo peligro local. Sí pudo marcar el equipo de Fran Montoya, pues tanto Pichón como Rosado pudieron marcar, terminando 0-0 la primera parte.

En la segunda parte, el equipo nazareno salió con otro talante pues desde el principio cogió la batuta. Pero los locales tuvieron la mala suerte de que sus dos jugadores más regulares como el defensa Vázquez y el delantero Romero se lesionaran. A partir de entonces el dominio correspondió al cuadro nazareno, que hizo dos cambios para darle más mordiente al ataque,

entrando Diego Varela y Carlos, y de ahí vino el 0-1, en el minuto 65; un balón que coge Carlos, centra a puerta y ahí estaba Diego Varela para marcar. Este gol cayó como un jarro de agua fría al cuadro local y el Dos Hermanas lo aprovechó pues tuvo ocasiones para ampliar el marcador. Y eso que Carlos y Jairo pudieron marcar.

En resumen, victoria nazarena que hace que sigan en segunda posición, con 18 puntos, igual que el líder, el Ventippo.

La alineación nazarena era la siguiente: Juan Ponce, Inurria, Mario, Quico, Chope, David Laza, Álvaro Guerra, Juanma, Mejías, Diego Rosado y Salvi Heredia; en la suplencia, Lorito, Diego Varela, Doblado, Carlos, Ángel, Jairo y Moy.

La próxima jornada será el sábado, 20 de octubre, a las 20.30 horas. Se enfrentará en casa, el Atlético Dos Hermanas con el CD Nervión, quinto clasificado.

Mitad y mitad para el CD Cantely

Mitad alegrías, mitad tristezas en cuanto a resultados en el C.D. Cantely en la última jornada.

Las alegrías llegaron por diferentes partes. Una, la de los Prebenjamines, quienes ganaron por 0-10 al Cabecense; otra, por parte de los Benjamines A por 1-2 ante el Estrella San Agustín; un 2-4 de los Alevines B ante El Cuervo; y 10-2 del Alevín C ante el San Roque.

Las tristezas vinieron de la mano de los Benjamines B que perdieron 3-0 ante el Cabecense, los Infantiles 1-4 ante el Moñigas City y los Juveniles 1-8 ante la Lebrijana.

En otro orden de cosas, el pasado martes 16 se celebró el Día Mundial de la Alimentación y el CD Cantely se unió a la causa, demostrando que para brillar en el deporte, aparte de calidad y talento se necesita energía; para obtener todas estas cualidades se precisa una buena alimentación y es fundamental que esta sea saludable.

Por otro lado, continúa abierto el plazo de altas de nuevos socios del Club. Este periodo se prolongará hasta el próximo 31 del presente mes de octubre.

Para insertar su anuncio llame al teléfono

807 505 594

a cualquier hora y cualquier día

Precio máximo de la llamada: Red Fija: 1,21 Euros/minuto. Móvil: 1,57 Euros/minuto. IVA incluido. Mayores de 18 años. ATS S.A. Apdo. Correos 3147. Madrid 28080. Teléfono de Atención al Cliente: 902440140, de lunes a viernes de 9:00 a 18:00h.

Trabajo

Se necesita cocinero. Ofrecemos puesto de cocina para persona con experiencia. Descanso los domingos completos y lunes, martes y miércoles por la tarde. Sueldo 1.300 euros más propinas y Seguridad Social. Interesados mandar correo con curriculum y foto actual al email 22melli22@gmail.com

Señora española de 45 años, se ofrece para cuidado de personas mayores por las tardes, con experiencia, con vehículo propio, Dos Hermanas. Anabel. Telf: 695488388

Se ofrece mujer para tareas de limpieza, cocina, plancha, etc., también para cuidado de niños y/o ancianos. Telf: 685695682

Servicio técnico oficial de electrodomésticos, damos garantía a todas nuestras reparaciones. Telf: 651502449

Busco trabajo para limpieza, cuidado de niños, por las mañanas o por las tardes, también fines de semana. Telf: 655059431

Se ofrece señora responsable, para cuidar personas mayores de día o noche, o en hospitales. Telf: 692609651

Profesoras licenciadas imparten clases de apoyo escolar, para todas asignaturas y etapas, Infantil, Primaria, E.S.O, Bachillerato. Más de 15 años de experiencia, grupos realmente reducidos. Desde 3.50 Euros/hora. Telf: 678743040

Busco trabajo en limpieza, cuidado de niños, por las mañanas o por las tardes. Telf: 954043516

Auxiliar cuida ancianos por horas, baños, paseos, acompañamiento, etc. Telf: 693539655

Se dan portes muy económicos. Telf: 633789297

Vivienda

Se vende parcela de terreno de 500 m2 en zona de Vistazul con luz y agua. Buen precio. Telf: 657022758.

Varios

Vendo BMW año 93. 250.000 kilómetros. Color negro. Buen estado. Un sólo dueño. Nacional. Precio: 9.500 euros. Telf: 722143161

Compro monedas antiguas, billetes, calendarios de bolsillo, cromos de fútbol, mecheros clipper antiguos. José. Telf: 678818817

Se vende televisor 43'' LG. Telf: 610379215

Contactos

Mujer de 65 años busca amistades para compartir cine, viajes, senderismo. Isabel. A partir 21:30 h. Telf: 656526804

Busco pareja, musulmán español. Yo, mujer de 46 años. Llamarme Miércoles o Jueves. Telf: 631778620

Si quieres poner un anuncio, éstas son tus páginas.

Si quieres poner un anuncio, éstas son tus páginas.

Si quieres poner un anuncio, éstas son tus páginas.

Si quieres poner un anuncio, éstas son tus páginas.

Si quieres poner un anuncio, éstas son tus páginas.

Si quieres poner un anuncio, éstas son tus páginas.

Si quieres poner un anuncio, éstas son tus páginas.

Si quieres poner un anuncio, éstas son tus páginas.

Si quieres poner un anuncio, éstas son tus páginas.

Si quieres poner un anuncio, éstas son tus páginas.

Si quieres poner un anuncio, éstas son tus páginas.

Si quieres poner un anuncio, éstas

Horóscopo

ARIES — *21 de marzo al 20 de abril*

Tal vez sientas una gran exigencia, pero no temas que tú estás capacitado para resolver cualquier situación.

TAURO — *21 de abril al 20 de mayo*

Es un tiempo menos favorable para los tratamientos de belleza y para iniciar relaciones o contraer matrimonio.

GÉMINIS — *21 de mayo al 21 de junio*

Excelente momento para que resuelvas asuntos pendientes con algún novio o compañía informal que tienes.

CÁNCER — *22 de junio al 23 de julio*

El Tarot te aconseja que sigas recorriendo el buen camino y haciendo las cosas con tu buena intención.

LEO — *24 de julio al 23 de agosto*

El Tarot te dice que el amor está en tu vida y que tienes que tomar decisiones al respecto (Los Enamorados).

VIRGO — *24 de agosto al 23 de septiembre*

El Tarot te aconseja que cierres el ciclo de malestar en el que aún estás, te falta alcanzar cierto nivel de comprensión.

LIBRA — *24 de septiembre al 20 de octubre*

Conecta con la abundancia para que aproveches las muchas posibilidades que se desplegarán ante ti en estos días.

ESCORPIO — *24 de octubre al 22 de noviembre*

Presta atención a tus sueños y permite que tu intuición te guíe. Tiempo para olvidar todo lo que te ha hecho daño.

SAGITARIO — *23 de noviembre al 23 de diciembre*

Utiliza la fuerza de tu optimismo para hacer las cosas de una manera diferente y así ganar disfrute y placer en tu vida.

CAPRICORNIO — *23 de diciembre al 20 de enero*

El Tarot te aconseja que apeles a tu autoridad para que se manifieste tu optimismo y se consolide en tu mundo material.

ACUARIO — *21 de enero al 19 de febrero*

Ten presente que tu capacidad visionaria marca nuevas pautas de relación. Eso puede ser muy favorable.

PISCIS — *20 de febrero al 20 de marzo*

Estás en un período de vida en el que tienes la fuerza para ganar solidez y mucha y gran productividad.

La App

Scratch Jr.

El lenguaje Scratch del MIT es una de las herramientas más utilizadas para fomentar la programación en jóvenes, pero para aquellos con una edad aún más corta (a partir de los 5 años) nace Scratch Jr. Disponible en forma de app gratuita para iOS y para Android, permite aprender a programar a través de sencillos bloques visuales que deberás arrastrar, en un determinado orden, para conseguir lo que tengas en la mente.

Entrevista con... JUAN GÓMEZ JUSTINIANO

por Valme J. Caballero

“Me digo muchas veces y pienso: yo no sé lo que sería mi vida sin Valme”

Es hermano de la hermandad de Valme desde que tenía 7 años. A los 16 empezó a formar parte de Juntas de Gobierno y fue secretario en la Coronación Canónica de la Virgen. Tiene un Museo en su casa dedicado al Tercer Domingo de Octubre y lo que lo rodea. Toda su vida ha girado y gira en torno a Valme.

Su devoción, ¿le viene de familia?

Sí, sí, mi familia ha sido toda muy devota de Valme. Mi abuelo, Diego Justiniano Lamadrid, fue quien hizo el diseño actual de la carreta de la Virgen y las flores de papel rizado. Yo recuerdo ir a adornar la carreta con él y con mi hermano, mis primos Diego Luis, Ramón,... En mi casa se ha vivido Valme desde que nací.

¿Y eso lo llevó a formar parte de la hermandad y Juntas de Gobierno?

Tenía 16 años cuando entré con Carlos Delgado de Cos y estuve hasta el año 1988, exceptuando algún periodo. He ocupado muchos cargos; uno de ellos, el de secretario cuando la Coronación Canónica de la Virgen.

¿Cómo lo recuerda?

Yo diría que la Coronación fue lo más grande que se ha vivido en Dos Hermanas. Recuerdo las miles de cartas que tuve que escribir, a máquina, una a una. Pero la satisfacción era tan grande que no pesaba el trabajo para nada. Fue una época dorada de la hermandad, en la que Manolo Moreno era hermano mayor.

Su amor y pasión por Valme lo ha llevado a dedicarle un Museo...

Pues se me ocurrió enmarcar los carteles de la Romería, desde el año 1968, algunos los originales y después, otros, los reproduje más pequeños por falta de espacio. Y los dejé en una parte de mi casa. Después, dije, voy a poner mi montura, mis botos,... con los que yo iba a caballo al Valme - que era la forma que más me gustaba para ir-. Seguí pensando y dije voy a poner en una vitrina las medallas; y los pregones editados, y libros que hablaban de Valme, otros libros míos,... Así recopilé todo y yo no pensaba a hacer esto pero cuando venían amigos a verlo me decían que era un Museo.

Y después decidió hacer la carreta de la Virgen a escala.

Sí, es que yo veía que le faltaba algo y cogí todas las medidas de la carreta me fui a un carpintero que me hizo los listones y me puse a hacer la carreta. Lleva todos, todos los detalles, y 5.000 flores; me pasé ocho meses haciéndola.

Toda la vida en torno a Valme, ¿qué es lo que más le gusta de la Romería?

¡No podría decir sólo un momento! pero bueno, si me tuviera que quedar con alguno sería la subida de la Virgen a la carreta. Y la vuelta, por aquí, por las calles del centro, creo que es lo que menos me gusta pero porque veo que se acaba.

¿Qué significa Valme en su vida?

Es una gracia que se nos ha dado, somos privilegiados. Yo me digo, muchas veces, y pienso no sé qué sería de mi vida sin Valme.

UNA DEVOCIÓN EN HERENCIA

Entrar en casa de Juan es respirar Valme por todos los rincones: fotografías, imágenes, estampas, cuadros,… Ella es parte fundamental de su hogar. Así, él y su mujer, Consuelito, se lo han inculcado a sus hijos y a sus nietos.

Pese a sus 80 años, este valmista de corazón, vive intensamente las vísperas y cada año, un día lo dedica a su amigo, Manolo Moreno, para ir a ver las carretas y departir, conversar y revivir momentos de su etapa en la Junta de Gobierno.

Hablar con Juan de Valme es acercarte a Ella y comprobar cómo La quiere, emociona.

EDIFICIO
Lope de Vega
30-32

8 únicas viviendas
en el centro de
Dos Hermanas

VENDE BESPOKE consulting activos inmobiliarios

Reserva ya
670 53 43 11
jmedina@bspk.es

PROMUEVE RESTYLE